



Zaaknummer : 01070538
Ons Kenmerk : ODH814589
Datum : 6 oktober 2023

Beschikking

Wet natuurbescherming - Soortenbescherming

Onderwerp

Op 17 mei 2023 hebben wij de ontvangst geregistreerd van een aanvraag om ontheffing als bedoeld in artikel 3.8, eerste lid, van de Wet natuurbescherming. De aanvraag heeft betrekking op het uitvoeren van sloopwerkzaamheden en nieuwbouwwerkzaamheden aan de Oppenheimstraat 4a te Leiden en is aangevraagd namens de gemeente Leiden. De aanvraag betreft het opzettelijk verstoren van de gewone dwergvleermuis en het beschadigen of vernielen van voortplantingsplaatsen of rustplaatsen van de gewone dwergvleermuis. Ontheffing wordt gevraagd voor het overtreden van de verbodsbepalingen zoals genoemd in:

- artikel 3.5, tweede lid, van de Wet natuurbescherming voor wat betreft het opzettelijk verstoren van de gewone dwergvleermuis (*Pipistrellus pipistrellus*);
- artikel 3.5, vierde lid, van de Wet natuurbescherming voor wat betreft het beschadigen of vernielen van voortplantingsplaatsen of rustplaatsen van de gewone dwergvleermuis (*Pipistrellus pipistrellus*).

De ontheffing wordt aangevraagd voor de periode 1 september 2023 tot en met 1 september 2028.

Besluit

Wij besluiten:

- I. de aangevraagde ontheffing te **verlenen** aan de gemeente Leiden;
- II. de in het vervolg van dit besluit opgenomen voorschriften te verbinden aan deze ontheffing;
- III. de aanvraag onderdeel te laten zijn van deze ontheffing;
- IV. dat deze ontheffing geldig is vanaf de datum van bekendmaking van dit besluit tot en met 1 september 2028.

Ondertekening

Gedeputeerde Staten van Zuid-Holland,
voor dezen,

ing. L. Hopman
Hoofd Toetsing & Vergunningverlening Milieu
van de Omgevingsdienst Haaglanden

Bijlagen: Appendix 1. Overzicht locaties tijdelijke voorzieningen



Rechtsmiddelen

Voor de mogelijkheid rechtsmiddelen aan te wenden tegen deze beschikking wijzen wij op de desbetreffende tekst in het begeleidende schrijven.



VOORSCHRIFTEN

Algemene voorschriften

- 1 De ontheffinghouder dient:
 - a. de start van de werkzaamheden te melden (startmelding);
 - b. het ecologisch werkprotocol op te sturen bij de startmelding van de werkzaamheden;
 - c. relevante wijzigingen in de uitvoering één maand van tevoren te melden. Het betreft wijzigingen die van invloed kunnen zijn op de effectbeoordeling van de aanvraag en/of de uitvoering van de voorgestelde mitigerende en/of compenserende maatregelen;
 - d. de datum van beëindiging van de werkzaamheden uiterlijk één week van tevoren te melden.

Bovenstaande meldingen dienen gericht te worden aan de Unit Groen Bodem en Opsporing van de Omgevingsdienst Zuid-Holland Zuid, Postbus 550, 3300 AN te Dordrecht, telefoonnummer 078-7708585, e-mailadres meldingwnb@ozhz.nl onder vermelding van 'flora en fauna'. De meldingen mogen schriftelijk of digitaal worden gedaan.

- 2 De ontheffinghouder is ervoor verantwoordelijk dat zijn personeel of derden die betrokken zijn bij de uitvoering van het project, op de hoogte zijn van de voorschriften in deze ontheffing en de maatregelen in het rapport 'Activiteitenplan Oppenheimstraat 4a te Leiden' van 31 maart 2023 en de aanvullende gegevens van 5 mei 2023. Hiervoor dient een ecologisch werkprotocol te worden opgesteld en op de locatie aanwezig te zijn. In het ecologisch werkprotocol dient in ieder geval het volgende te worden opgenomen:
 - a. de voorwaarden zoals opgenomen in deze ontheffing;
 - b. aanduiding van de locatie van het plangebied;
 - c. de uit te voeren werkzaamheden;
 - d. de periode waarin de werkzaamheden uitgevoerd worden;
 - e. de mitigerende en compenserende maatregelen;
 - f. de momenten waarop ecologische begeleiding ingeschakeld wordt;
 - g. het logboek van de ecologische begeleiding dat door de deskundige wordt bijgehouden.
- 3 Tijdens de uitvoering van de werkzaamheden dient een afschrift van deze ontheffing, het ecologisch werkprotocol inclusief het logboek van de ecologische begeleiding (i.c. controle, vrijgave werkzaamheden) op de locatie van de werkzaamheden aanwezig te zijn en op verzoek te worden getoond aan de daartoe bevoegde toezichthouders of opsporingsambtenaren. De genoemde documenten mogen, mits leesbaar, digitaal worden getoond.
- 4 De werkzaamheden dienen ecologisch begeleid te worden door een deskundige¹ op het gebied van de gewone dwergvleermuis.

¹ Onder een deskundige wordt verstaan:

Een ecologisch deskundige is iemand die ecologisch advies geeft of werkzaamheden begeleidt op het gebied van leefgebieden en/of (beschermd) soorten. Hij of zij heeft schriftelijk aantoonbare ervaring en specifieke ecologische kennis, voortkomend uit een afgeronde mbo-, hbo- of universitaire opleiding, met als zwaartepunt Nederlandse ecologie.

De ecologisch deskundige heeft voldoende kennis en jarenlange ervaring om ecologisch onderzoek uit te kunnen voeren en advies te kunnen geven. Hij of zij:

- (her)kent de functionaliteit van leefgebieden van (beschermd) soorten;
- heeft kennis van de algemeen erkende onderzoeks- en monitoringsmethoden;
- kan resultaten onderbouwd rapporteren en ecologische werkprotocollen uitwerken;
- kan ontheffing aanvragen opstellen of daarbij ondersteunen;
- kan anticiperen op en heeft voortschrijdend inzicht in het uitvoeren van ecologisch werk in de praktijk (inclusief vrijstellingen en gedragscodes);
- kan specifieke ecologische maatregelen toepassen en begeleiden;
- zet zich aantoonbaar actief in op het gebied van de soortenbescherming en is werkzaam bij Nederlandse natuurorganisaties, (semi)overheidsinstanties en/of een ecologisch adviesbureau dat bij voorkeur is aangesloten bij het Netwerk Groene Bureaus.



- 5 De ontheffinghouder dient, met inachtneming van de voorschriften in deze ontheffing, de maatregelen uit te voeren zoals beschreven in het rapport 'Activiteitenplan Oppenheimstraat 4a te Leiden' van 31 maart 2023 en de aanvullende gegevens van 5 mei 2023.
- 6 Indien een of meerdere in voorschrift 5 bedoelde maatregelen onverhoopt niet uitvoerbaar zijn, dienen hiervoor minimaal gelijkwaardige maatregelen voor wat betreft de functionaliteit en effectiviteit te worden getroffen.
- 7 Tijdig, uiterlijk één maand voordat de in voorschrift 6 bedoelde maatregelen worden uitgevoerd, dienen deze ter goedkeuring aan de Omgevingsdienst Zuid-Holland Zuid te worden voorgelegd.
- 8 De details over de plaatsing, de types en het onderhoud van de voorzieningen dienen te worden gemeld via het registratieformulier verblijfsvoorzieningen op <https://eloket.odh.nl/verblijfsvoorzieningen>. Deze meldingen dienen te worden gedaan:
 - a voor tijdelijke voorzieningen: uiterlijk twee weken na het verzenden van deze ontheffing;
 - b voor permanente voorzieningen: uiterlijk één week voor het plaatsen van de permanente voorzieningen.

Specifieke voorschriften

- 9 Het ongeschikt maken van de huidige verblijfplaatsen dient te worden uitgevoerd in de actieve periode van de gewone dwergvleermuis die loopt van 15 april tot en met 15 oktober onder begeleiding van een ecologisch deskundige. Om vleermuizen redelijkerwijs de mogelijkheid te geven om de verblijfplaats te verlaten voordat met de werkzaamheden wordt gestart, dienen voorzieningen zoals 'exclusion flaps' gedurende minimaal vijf aaneengesloten dagen te worden ingezet. De weersomstandigheden dienen op deze dagen gunstig te zijn (minimaal 10 graden en een windkracht van <5 Bft) en deze dienen door de ecologisch deskundige te worden opgenomen in een logboek. Indien gedurende deze periode een dag met ongunstige weersomstandigheden voorkomt, begint de periode van 5 dagen opnieuw. Het gebruik van purschuim, glaswol of netten is onder geen enkele voorwaarde toegestaan. Indien de exacte locatie van een verblijfplaats niet bekend is dient de gehele gevel ongeschikt te worden gemaakt. Na het ongeschikt maken, en voorafgaand aan de werkzaamheden, dient een controlebezoek te worden uitgevoerd met behulp van een batdetector om de aanwezigheid van vleermuizen in de bebouwing uit te sluiten, alvorens het plangebied wordt vrijgegeven.
- 10 Enkel indien invliegopeningen met elkaar in verbinding staan is het per drie meter, onder voorwaarde dat minimaal één van deze openingen ongeschikt wordt gemaakt door middel van een exclusion flap, toegestaan om de overige openingen ongeschikt te maken door middel van weringsborstels of rondschuim zonder plakranden.
- 11 Zowel de tijdelijke als de permanente voorzieningen moeten functioneel zijn voor de periode waarvoor deze worden ingezet. Dit houdt in dat de voorzieningen minimaal één keer per jaar gecontroleerd dienen te worden op functionaliteit en dat – indien nodig – de functionaliteit van de voorziening hersteld wordt. Het controleren op functionaliteit dient uitgevoerd te worden buiten de kwetsbare periode. Bovendien moeten de tijdelijke vleermuiskasten zich te allen tijde buiten de invloedssfeer van de werkzaamheden bevinden.
- 12 De tijdelijke voorzieningen mogen pas verwijderd worden wanneer de gewenningsperiode in acht is genomen en de permanente voorzieningen functioneel zijn. De gewenningsperiode is drie maanden voor zomerverblijven waarbij alleen de maanden april tot en met oktober meetellen, en voor paarverblijven zes maanden voorafgaand aan het paarseizoen. Het verwijderen van de tijdelijke vleermuiskasten dient begeleid te worden door een ecologisch deskundige op het gebied van de gewone dwergvleermuis. Indien blijkt dat de tijdelijke voorziening in gebruik is genomen, mag deze uitsluitend verwijderd worden buiten de kwetsbare periode van de soort en nadat door de deskundige is vastgesteld dat de voorziening is verlaten.



Aanwijzingen voor gebruik

- Voor alle soorten - beschermd én onbeschermd - geldt de zorgplicht zoals bedoeld in artikel 1.11 van de Wet natuurbescherming. Op grond hiervan dient zoveel als redelijkerwijs mogelijk is schade aan deze soorten te worden voorkomen.
- Gedurende de werkzaamheden dient rekening te worden gehouden met het broedseizoen van vogels. Verstoring van broedgevallen van vogels dient te worden voorkomen. Voor het broedseizoen wordt geen standaardperiode gehanteerd in het kader van de Wet natuurbescherming. Van belang is of een broedgeval aanwezig is, ongeacht de periode.
- Indien de ontheffinghouder de onderhoudsverplichting wenst over te dragen aan een derde, dan moet de ontheffinghouder zorgdragen voor het contractueel vastleggen daarvan.



OVERWEGINGEN

Aanleiding

Op 17 mei 2023 hebben wij de ontvangst geregistreerd van een aanvraag om ontheffing als bedoeld in artikel 3.8, eerste lid, van de Wet natuurbescherming (hierna: Wnb). De aanvraag heeft betrekking op het uitvoeren van (gedeeltelijke) sloopwerkzaamheden en nieuwbouw aan de Oppenheimstraat 4a te Leiden en is aangevraagd namens de gemeente Leiden. De aanvraag betreft het opzettelijk verstoren van de gewone dwergvleermuis en het beschadigen of vernielen van voortplantingsplaatsen of rustplaatsen van de gewone dwergvleermuis. Ontheffing wordt gevraagd voor het overtreden van de verbodsbepalingen zoals genoemd in:

- artikel 3.5, tweede lid, van de Wnb voor wat betreft het opzettelijk verstoren van de gewone dwergvleermuis (*Pipistrellus pipistrellus*);
- artikel 3.5, vierde lid, van de Wnb voor wat betreft het beschadigen of vernielen van voortplantingsplaatsen of rustplaatsen van de gewone dwergvleermuis (*Pipistrellus pipistrellus*).

De ontheffing wordt aangevraagd voor de periode 1 september 2023 tot en met 1 september 2028.

Bij de aanvraag zijn de volgende, voor dit besluit relevante, documenten toegevoegd:

- Quickscan Wet Natuurbeheer Oppenheimstraat 4a te Leiden, Habitus, LEID2021-3-QS1-V1, 21 september 2021 (ODH696090);
- Nader Onderzoek Beschermde Soorten Oppenheimstraat 4a te Leiden, Habitus, LEID2021-4-NO1-V2, 6 december 2022 met update 5 mei 2023 (ODH696088);
- Activiteitenplan Gewone Dwergvleermuis, Oppenheimstraat 4a te Leiden, Habitus, LEID2022-6-OH-V1, 31 maart 2023 (ODH696089));
- Rapportage tijdelijke voorzieningen gemeente Leiden, Unitura, OR214373, 13 maart 2023 (ODH696087);
- Beantwoording vraag massawinterverblijf Oppenheimstraat 4a te Leiden, Habitus, 17 mei 2023 (ODH696095).

Procedure

Titel 4.1 van de Algemene wet bestuursrecht en artikel 5.1 van de Wnb zijn toegepast op deze aanvraag.

Verlenging

Met toepassing van artikel 5.1, tweede lid, van de Wnb hebben wij op 1 juni 2023 de termijn voor de afhandeling van de aanvraag met zeven weken verlengd.

Bevoegd gezag

De activiteit wordt verricht binnen de provincie Zuid-Holland. Gelet op de bepalingen in artikel 1.3 van de Wnb zijn wij bevoegd gezag voor de beoordeling van de aanvraag.

Toetsingskader en grondslag beschikking

De aanvraag is getoetst aan de artikelen 3.5 en 3.8 van de Wnb en de Beleidsregel uitvoering Wet natuurbescherming Zuid-Holland.

De gewone dwergvleermuis is een van nature in Nederland in het wild levend dier van soorten genoemd in bijlage IV, onderdeel a, bij de Habitatrichtlijn.



Op grond van artikel 3.5, tweede en vierde lid, van de Wnb is het verboden:

- de gewone dwergvleermuis opzettelijk te verstoren;
- voortplantingsplaatsen of rustplaatsen van de gewone dwergvleermuis te beschadigen of te vernielen.

Op grond van artikel 3.8, vijfde lid, van de Wnb wordt een ontheffing slechts verleend indien:

- er geen andere bevredigende oplossing bestaat;
- de ontheffing nodig is omdat één van de belangen genoemd in artikel 3.8, vijfde lid, aanhef en onder b, van de Wnb aan de orde is; en
- er geen afbreuk wordt gedaan aan het streven de populaties van de betrokken soort in hun natuurlijke verspreidingsgebied in een gunstige staat van instandhouding te laten voortbestaan.

Beoordeling

Aanvraag

De gemeente Leiden is voornemens om het schoolgebouw aan de Oppenheimstraat 4a te Leiden deels te slopen en te herontwikkelen tot een moderne sportzaal.

De werkzaamheden staan gepland te starten op 1 september 2023 en duren naar verwachting tot uiterlijk maart 2025. Bij de aangevraagde ontheffingsperiode is rekening gehouden met eventuele uitloop van de werkzaamheden.

Overtreding verbodsbepaling(en)

Om te bepalen of sprake is van overtreding van de Wnb heeft in 2022 nader onderzoek plaatsgevonden naar de aanwezigheid van vleermuizen binnen het plangebied. Het onderzoek is uitgevoerd volgens het Vleermuisprotocol (2017). Daarmee is voldoende aannemelijk gemaakt dat de functies van het plangebied voor de gewone dwergvleermuis in kaart zijn gebracht. Hiermee zijn wij van mening dat de onderzoeksinspanning voldoende is geweest.

De gewone dwergvleermuis is in het plangebied aangetroffen. Langs de zuidoost- en zuidwestgevel van het schoolgebouw zijn in totaal drie zomerverblijfplaatsen aangetroffen. Zowel aan de noordgevel als de zuidgevel van de uitbouw is tevens elk één zomerverblijfplaats waargenomen. Uit het baltsgedrag van aangetroffen vleermuizen kon worden afgeleid dat er een paarverblijf aanwezig was, de exacte locatie hiervan kon niet worden vastgesteld. In appendix I zijn de exacte locaties van de verblijfplaatsen weergegeven. Van zomer- en paarverblijfplaatsen van de gewone dwergvleermuis mag er redelijkerwijs vanuit worden gegaan dat deze ook in gebruik zijn gedurende milde winters door één of enkele individuen als winterverblijfplaats. Met de geplande werkzaamheden gaan deze verblijfplaatsen verloren en worden individuen opzettelijk verstoord. Hiermee worden de verbodsbepalingen zoals bedoeld in artikel 3.5, tweede en vierde lid, van de Wnb overtreden.

Voorgestelde maatregelen

Om negatieve effecten van de werkzaamheden op de gewone dwergvleermuis tot een minimum te beperken, worden maatregelen voorgesteld zoals beschreven in 'Activiteitenplan Oppenheimstraat 4a' van 31 maart. Deze maatregelen zien onder andere op het ongeschikt maken van de bebouwing in de actieve periode van de gewone dwergvleermuis en het treffen van mitigerende en compenserende maatregelen. De werkzaamheden worden uitgevoerd onder begeleiding van een ecologisch deskundige met kennis van de gewone dwergvleermuis.

Geen andere bevredigende oplossing

Het gaat om het uitvoeren van renovatie, sloop- en nieuwbouwwerkzaamheden. De alternatieven zijn niets doen of geheel slopen. Niets doen is geen goede optie omdat er grote behoefte is aan moderne sportvoorzieningen en het gebouw leeg staat en verval. Helemaal slopen is wel mogelijk maar een minder duurzame optie; de gemeente volgt



de Ladder Stedelijke Verduurzaming (Structuurvisie Infrastructuur en Ruimte). Bovendien zouden de aangetroffen verblijfplaatsen met deze alternatieve werkwijze eveneens verloren gaan. De gemeente richt zich juist op het zoveel mogelijk behouden van de oorspronkelijke structuur en daarna het zoveel mogelijk hergebruiken van het gesloopte materiaal. De huidige gymzaal aan de Lammenschans is te klein en verouderd en is bouwtechnisch minder geschikt dan het gebouw aan de Oppenheimstraat 4a om te verduurzamen.

Wat betreft de werkzaamheden worden alle mogelijke mitigerende uitvoeringsmaatregelen getroffen om effecten op de gewone dwergvleermuis te verminderen, hetgeen wordt opgenomen en geborgd in een ecologisch werkprotocol. Zo wordt er rekening gehouden met de kwetsbare periode van de gewone dwergvleermuis en worden er maatregelen genomen om effecten tijdens de werkzaamheden te verminderen.

Gelet op de noodzaak en wijze van uitvoering is voldoende aangetoond dat geen andere bevredigende oplossing voorhanden is. Met de gekozen werkwijze, planning en periode van uitvoering, wordt schade aan de gewone dwergvleermuis zoveel mogelijk voorkomen.

Belangenonderbouwing

De ontheffing is aangevraagd op grond van het belang van 'de volksgezondheid, de openbare veiligheid of andere dwingende redenen van groot openbaar belang, met inbegrip van redenen van sociale of economische aard en met inbegrip van voor het milieu wezenlijke gunstige effecten' zoals genoemd in artikel 3.8, vijfde lid, aanhef en onder b, sub 3, van de Wnb.

Er is al jaren een groot tekort aan sportfaciliteiten in Leiden en specifiek in de betreffende Burgemeestersbuurt. Naast de drie scholen die gebruik zullen gaan maken van de nieuwe sportzaal zullen verschillende sport- en vrijetijdsverenigingen de zaal gaan gebruiken. Het nieuwe gebouw zal dus voor veel mensen de mogelijkheid bieden om te bewegen. Daarmee draagt het project bij aan een gezonde bevolking. Het betreffende schoolgebouw staat al een aantal jaar leeg en vervalt langzaam. Het gebouw voldoet nu niet aan de moderne duurzaamheids- en bouwstandaarden. Met de gedeeltelijke sloop en herbouw wordt het een energieneutraal en natuur-inclusief gebouw.

In het Energieakkoord is afgesproken dat de gebouwde omgeving in Nederland in 2050 energieneutraal is. Alleen door vergaande verduurzaming van de bestaande woningvoorraad kan dit doel worden bereikt. Daarnaast heeft Nederland ingestemd met het Klimaatakkoord van Parijs dat als centraal doel heeft het reduceren van CO₂-uitstoot. De voorgenomen herontwikkeling draagt bij aan de doelstellingen uit het Energie- en klimaatakkoord. Het terugdringen van de CO₂-uitstoot is essentieel voor het beperken van klimaatverandering en dient daarmee een groot maatschappelijk belang, onder meer op het vlak van veiligheid, natuurbescherming, welzijn en welvaart. Het verminderen van fossiele emissies leidt bovendien tot een verbeterde luchtkwaliteit en heeft daarmee een positief effect op de volksgezondheid.

Gelet op het voorgaande zijn wij van oordeel dat het belang van 'de volksgezondheid, de openbare veiligheid of andere dwingende redenen van groot openbaar belang, met inbegrip van redenen van sociale of economische aard en met inbegrip van voor het milieu wezenlijke gunstige effecten' voldoende is onderbouwd om de negatieve effecten op de gewone dwergvleermuis, welke als gevolg van de uitvoering van het project zullen optreden, te rechtvaardigen.

Staat van instandhouding

Als gevolg van de werkzaamheden gaan vijf zomerverblijfplaatsen en één paarverblijfplaats van de gewone dwergvleermuis, met mogelijk milde winterfunctie, verloren. Op 3 maart 2023 zijn 22 tijdelijke vleermuiskasten gerealiseerd aan de gevels van de kinderopvang "Small Steps" direct naast het schoolgebouw en twee kasten op



nabijgelegen gevels. Hiervan zijn twaalf kasten van het type VMT1 en twaalf kasten van het type VMT2 (zie het overzicht in appendix I).

In de permanente situatie worden 12 inbouwstenen van het type VMPM1 (eenlaags) en twaalf inbouwstenen van het type VMPM2 (tweelaags) ingebouwd in de gevels van de bebouwing aan de Oppenheimstraat 4a. De permanente alternatieve voorzieningen worden ingebouwd op verschillende oriëntaties conform hetgeen gesteld in het Kennisdocument Gewone Dwergvleermuis. Dit hebben wij opgenomen in de voorschriften. In de directe omgeving van de huidige zomerverblijven en het paarverblijf bevinden zich daarnaast voldoende natuurlijke alternatieven voor de gewone dwergvleermuis. Hiermee worden gedurende en na de werkzaamheden voldoende uitwijkmogelijkheden aangeboden voor de gewone dwergvleermuis ter compensatie voor hetgeen dat verloren gaat.

In de actieve periode, welke loopt van 15 april en 15 oktober, worden de zomerverblijfplaatsen en het paarverblijf ongeschikt gemaakt om te voorkomen dat er vleermuizen aanwezig zijn in het gebouw ten tijde van de uitvoering van de werkzaamheden. Dit wordt uitgevoerd door middel van “exclusion flaps”. Dit dient te gebeuren voor de duur van 5 aaneengesloten dagen waarbij de weersomstandigheden gunstig zijn (minimaal 10 graden, windkracht <5 Bft en maximaal lichte motregen), Het gebruik van purschuim, glaswol of netten is onder geen enkele voorwaarde toegestaan. Indien de exacte locatie van een verblijfplaats niet bekend is dient de gehele gevel ongeschikt te worden gemaakt. Enkel indien invliegopeningen met elkaar in verbinding staan is het per drie meter, onder voorwaarde dat minimaal één van deze openingen ongeschikt wordt gemaakt door middel van een exclusion flap, toegestaan om de overige openingen ongeschikt te maken door middel van weringsborstels of rondschuim zonder plakranden. Dit hebben wij opgenomen in de voorschriften. Daarmee wordt voorkomen dat individuen worden verwond of gedood. De genoemde maatregelen worden getroffen conform de richtlijnen uit het meest actuele Kennisdocument Gewone dwergvleermuis en Ruige dwergvleermuis (BIJ12).

De gewone dwergvleermuis komt verspreid voor in de directe omgeving van het plangebied en op grotere schaal binnen Leiden. Door de voorgenomen maatregelen en de beperkte omvang van het effect is het aannemelijk dat de gewone dwergvleermuis in de directe omgeving aanwezig blijft.

Op grond van het vorenstaande zijn wij van mening dat de voorgestelde maatregelen, met inachtneming van de voorschriften, voldoende zijn om negatieve effecten te voorkomen dan wel tot een minimum te beperken en dat de werkzaamheden niet leiden tot verslechtering van de staat van instandhouding van de gewone dwergvleermuis.

Ecologisch werkprotocol

De start van de werkzaamheden dient gemeld te worden bij de Omgevingsdienst Zuid-Holland Zuid. De werkzaamheden en de wijze waarop de maatregelen worden uitgevoerd dienen in een ecologisch werkprotocol te worden opgenomen. Dit protocol dient bij het melden van de start van de werkzaamheden meegestuurd te worden. Voorts dient het protocol op de locatie aanwezig te zijn. Hierdoor weten ook de uitvoerders op welke wijze de werkzaamheden zorgvuldig moeten worden uitgevoerd. Wij hebben dit in de voorschriften 1, 2 en 3 vastgelegd.

Samenhangende besluiten

Bij deze beoordeling is uitsluitend gekeken naar mogelijke effecten op de gewone dwergvleermuis op basis van de aangeleverde informatie. Er kunnen nog andere bepalingen van kracht zijn, op grond waarvan vergunningen, toestemmingen, ontheffingen of meldingen benodigd zijn om de gevraagde activiteit te kunnen uitvoeren. Die mogelijkheid geldt bijvoorbeeld voor de Wet algemene bepalingen omgevingsrecht. Hiervoor is de gemeente Leiden bevoegd gezag.



Conclusie

Op grond van het vorenstaande kan de gevraagde ontheffing op grond van artikel 3.8, eerste lid, van de Wnb worden verleend.



Appendix 1. Overzicht locaties tijdelijke voorzieningen, plangebied en de aangetroffen verblijfplaatsen.

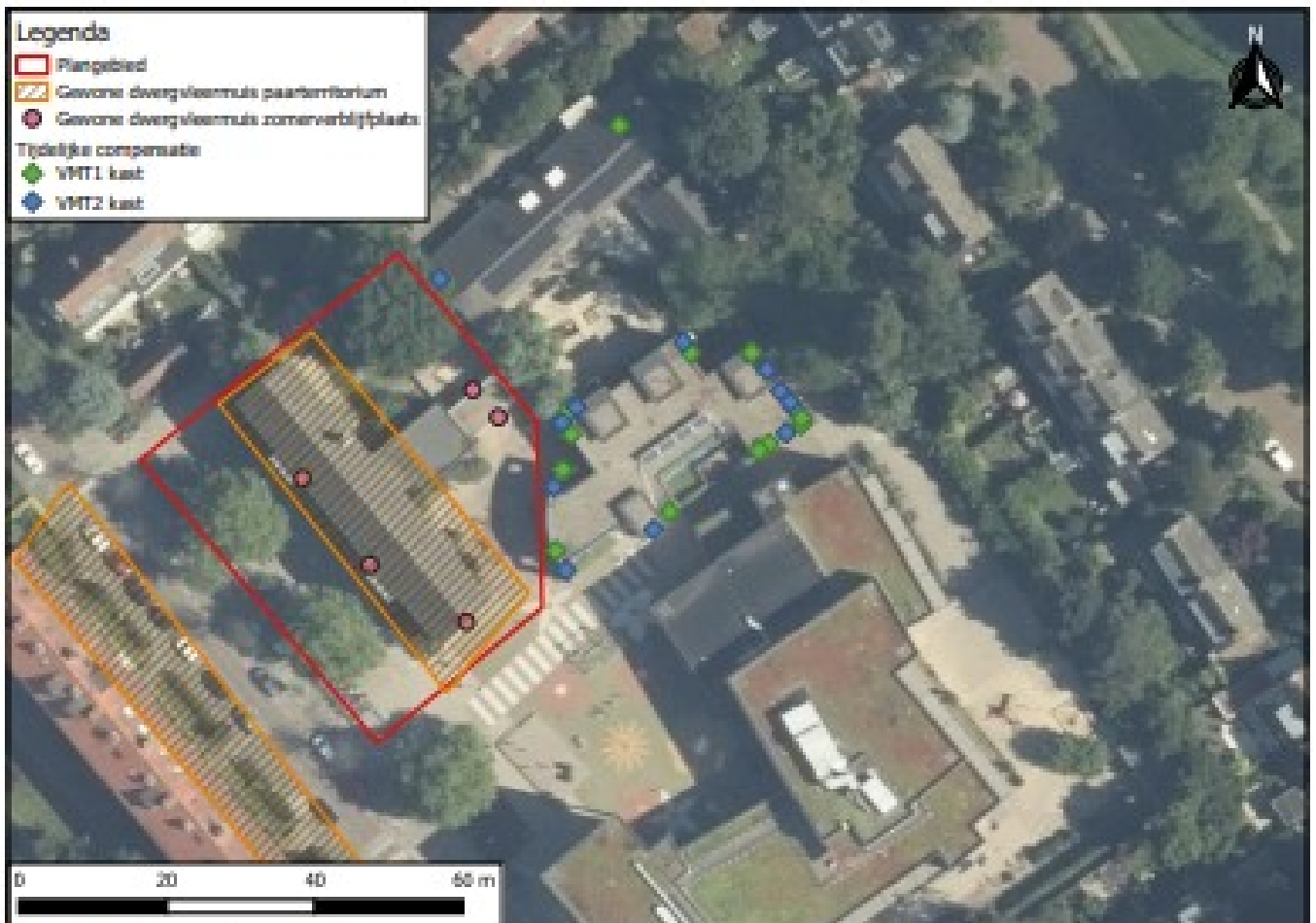

Figuur 2: plangebied met locaties voor de tijdelijke compensatie (bron luchtfoto: PDOK, 2023).