



Zaaknummer : 01087217
Ons Kenmerk : ODH962350
Datum : 26-02-2024

Beschikking

Wet natuurbescherming - Soortenbescherming

Onderwerp

Op 10 november 2023 hebben wij de ontvangst geregistreerd van een aanvraag om ontheffing als bedoeld in artikel 3.8, eerste lid, van de Wet natuurbescherming. De aanvraag heeft betrekking op het uitvoeren van renovatie- en bouwwerkzaamheden aan de Pegasusweg 14 te Rotterdam en is aangevraagd namens SVE Group B.V. De aanvraag betreft het opzettelijk verstoren van de gewone dwergvleermuis alsmede het beschadigen of vernielen van voortplantingsplaatsen of rustplaatsen van de gewone dwergvleermuis. Ontheffing wordt gevraagd voor het overtreden van de verbodsbepalingen zoals genoemd in:

- artikel 3.5, tweede lid, van de Wet natuurbescherming voor wat betreft het opzettelijk verstoren van de gewone dwergvleermuis (*Pipistrellus pipistrellus*);
- artikel 3.5, vierde lid, van de Wet natuurbescherming voor wat betreft het beschadigen of vernielen van voortplantingsplaatsen of rustplaatsen van de gewone dwergvleermuis (*Pipistrellus pipistrellus*).

De ontheffing wordt aangevraagd voor de periode 1 februari 2024 tot en met 1 februari 2026.

Op 1 januari 2024 is de Omgevingswet in werking getreden. Op grond van het overgangsrecht in de Aanvullingswet natuur Omgevingswet is de Wet natuurbescherming nog van toepassing op deze procedure.

Besluit

Wij besluiten:

- I. de aangevraagde ontheffing te **verlenen** aan SVE Group B.V.;
- II. de in het vervolg van dit besluit opgenomen voorschriften te verbinden aan deze ontheffing;
- III. de aanvraag onderdeel te laten zijn van deze ontheffing;
- IV. dat deze ontheffing geldig is vanaf bekendmaking van dit besluit tot en met 1 februari 2026.

Ondertekening

Gedeputeerde Staten van Zuid-Holland,
voor dezen,

ing. L. Hopman
Hoofd Toetsing & Vergunningverlening Milieu
van de Omgevingsdienst Haaglanden



Appendices

- Appendix 1: Locaties alternatieve verblijfplaatsen.

Rechtsmiddelen

Voor de mogelijkheid rechtsmiddelen aan te wenden tegen deze beschikking wijzen wij op de desbetreffende tekst in het begeleidende schrijven.



VOORSCHRIFTEN

Algemene voorschriften

- 1 De ontheffinghouder dient:
 - a. de start van de werkzaamheden te melden (startmelding);
 - b. het ecologisch werkprotocol op te sturen bij de startmelding van de werkzaamheden;
 - c. relevante wijzigingen in de uitvoering één maand van tevoren te melden. Het betreft wijzigingen die van invloed kunnen zijn op de effectbeoordeling van de aanvraag en/of de uitvoering van de voorgestelde mitigerende en/of compenserende maatregelen;
 - d. de datum van beëindiging van de werkzaamheden uiterlijk één week van tevoren te melden.

Bovenstaande meldingen dienen gericht te worden aan de Unit Groen Bodem en Opsporing van de Omgevingsdienst Zuid-Holland Zuid, Postbus 550, 3300 AN te Dordrecht, telefoonnummer 078-7708585, e-mailadres toezichtnatuur@ozhz.nl onder vermelding van 'flora en fauna'. De meldingen mogen schriftelijk of digitaal worden gedaan.

- 2 De ontheffinghouder is ervoor verantwoordelijk dat zijn personeel of derden die betrokken zijn bij de uitvoering van het project, op de hoogte zijn van de voorschriften in deze ontheffing en de maatregelen in het rapport 'RAPPORTAGE Ontheffingsaanvraag en activiteitenplan Pegasusweg 14 Rotterdam' van 4 september 2023. Hiervoor dient een ecologisch werkprotocol te worden opgesteld en op de locatie aanwezig te zijn. In het ecologisch werkprotocol dient in ieder geval het volgende te worden opgenomen:
 - a. de voorwaarden zoals opgenomen in deze ontheffing;
 - b. aanduiding van de locatie van het plangebied;
 - c. de uit te voeren werkzaamheden;
 - d. de periode waarin de werkzaamheden uitgevoerd worden;
 - e. de mitigerende en compenserende maatregelen;
 - f. de momenten waarop ecologische begeleiding ingeschakeld wordt;
 - g. het logboek van de ecologische begeleiding dat door de deskundige wordt bijgehouden.
- 3 Tijdens de uitvoering van de werkzaamheden dient een afschrift van deze ontheffing, het ecologisch werkprotocol inclusief het logboek van de ecologische begeleiding (i.c. controle, vrijgave werkzaamheden) op de locatie van de werkzaamheden aanwezig te zijn en op verzoek te worden getoond aan de daartoe bevoegde toezichthouders of opsporingsambtenaren. De genoemde documenten mogen, mits leesbaar, digitaal worden getoond.
- 4 De werkzaamheden dienen ecologisch begeleid te worden door een deskundige¹ op het gebied van de gewone dwergvleermuis.

¹ Onder een deskundige wordt verstaan:

Een ecologisch deskundige is iemand die ecologisch advies geeft of werkzaamheden begeleidt op het gebied van leefgebieden en/of (beschermd) soorten. Hij of zij heeft schriftelijk aantoonbare ervaring en specifieke ecologische kennis, voortkomend uit een afgeronde mbo-, hbo- of universitaire opleiding, met als zwaartepunt Nederlandse ecologie.

De ecologisch deskundige heeft voldoende kennis en jarenlange ervaring om ecologisch onderzoek uit te kunnen voeren en advies te kunnen geven. Hij of zij:

- (her)kent de functionaliteit van leefgebieden van (beschermd) soorten;
- heeft kennis van de algemeen erkende onderzoeks- en monitoringsmethoden;
- kan resultaten onderbouwd rapporteren en ecologische werkprotocollen uitwerken;
- kan ontheffing aanvragen opstellen of daarbij ondersteunen;
- kan anticiperen op en heeft voortschrijdend inzicht in het uitvoeren van ecologisch werk in de praktijk (inclusief vrijstellingen en gedragscodes);
- kan specifieke ecologische maatregelen toepassen en begeleiden;
- zet zich aantoonbaar actief in op het gebied van de soortenbescherming en is werkzaam bij Nederlandse natuurorganisaties, (semi)overheidsinstanties en/of een ecologisch adviesbureau dat bij voorkeur is aangesloten bij het Netwerk Groene Bureaus.



- 5 De ontheffinghouder dient, met inachtneming van de voorschriften in deze ontheffing, de maatregelen uit te voeren zoals beschreven in het rapport 'RAPPORTAGE Ontheffingsaanvraag en activiteitenplan Pegasusweg 14 Rotterdam' van 4 september 2023.
- 6 Indien een of meerdere in voorschrift 5 bedoelde maatregelen onverhoopt niet uitvoerbaar zijn, dienen hiervoor minimaal gelijkwaardige maatregelen voor wat betreft de functionaliteit en effectiviteit te worden getroffen.
- 7 Tijdig, uiterlijk één maand voordat de in voorschrift 6 bedoelde maatregelen worden uitgevoerd, dienen deze ter goedkeuring aan de Omgevingsdienst Zuid-Holland Zuid te worden voorgelegd.
- 8 De details over de plaatsing, de types en het onderhoud van de voorzieningen dienen te worden gemeld via het registratieformulier verblijfsvoorzieningen op <https://eloket.odh.nl/verblijfsvoorzieningen>. Deze meldingen dienen te worden gedaan:
 - a. voor tijdelijke voorzieningen uiterlijk twee weken na het verzenden van deze ontheffing;
 - b. voor permanente voorzieningen: uiterlijk één week voor het plaatsen van de permanente voorzieningen.

Specifieke voorschriften

- 9 Het ongeschikt maken van de huidige zomer- en paarverblijfplaatsen dient te worden uitgevoerd in de actieve periode van de gewone dwergvleermuis die loopt van 15 april tot en met 15 oktober onder begeleiding van een ecologisch deskundige. Het gebruik van purschuim, glaswol of netten is onder geen enkele voorwaarde toegestaan. Om vleermuizen redelijkerwijs de mogelijkheid te geven om de verblijfplaats te verlaten voordat met de werkzaamheden wordt gestart, dienen exclusion flaps gedurende minimaal vijf dagen met gunstige weersomstandigheden (minimaal 10 graden, een windkracht van minder dan 5 Bft en droog) te worden ingezet. Minimaal drie van de vijf dagen met gunstige weersomstandigheden dienen aaneengesloten te zijn. Bij overdag slecht weer en 's avonds rond zonsondergang en in de nacht goed weer, telt dit nog steeds als een dag met gunstige weersomstandigheden. Deze dienen door de ecologisch deskundige te worden opgenomen in een logboek. Na het ongeschikt maken, en voorafgaand aan de werkzaamheden, dient een controlebezoek te worden uitgevoerd met behulp van een batdetector om de aanwezigheid van vleermuizen in de bebouwing uit te sluiten, alvorens het plangebied wordt vrijgegeven.
- 10 Zowel de tijdelijke als de permanente voorzieningen moeten functioneel zijn voor de periode waarvoor deze worden ingezet. Dit houdt in dat de voorzieningen minimaal één keer per jaar gecontroleerd dienen te worden op functionaliteit en dat –indien nodig– de functionaliteit van de voorziening hersteld wordt. Het controleren op functionaliteit dient uitgevoerd te worden buiten de kwetsbare periode. Bovendien moeten de tijdelijke vleermuiskasten zich te allen tijde buiten de invloedssfeer van de werkzaamheden bevinden.
- 11 De tijdelijke voorzieningen mogen pas verwijderd worden wanneer de gewenningsperiode in acht is genomen en de permanente voorzieningen functioneel zijn. Voor de zomerverblijfplaatsen geldt een gewenningsperiode van drie maanden waarbij enkel april tot en met oktober meetellen. Voor paarverblijfplaatsen geldt de gewenningsperiode van zes maanden voorafgaand aan het parseizoen. Het verwijderen van de tijdelijke vleermuiskasten dient begeleid te worden door een ecologisch deskundige op het gebied van de gewone dwergvleermuis. Indien blijkt dat de tijdelijke voorziening in gebruik is genomen, mag deze uitsluitend verwijderd worden buiten de kwetsbare periode van de soort en nadat door de deskundige is vastgesteld dat de voorziening is verlaten.



Aanwijzingen voor gebruik

- Voor alle soorten - beschermd én onbeschermd - geldt de zorgplicht zoals bedoeld in artikel 1.11 van de Wet natuurbescherming. Op grond hiervan dient zoveel als redelijkerwijs mogelijk is schade aan deze soorten te worden voorkomen.
- Gedurende de werkzaamheden dient rekening te worden gehouden met het broedseizoen van vogels. Verstoring van broedgevallen van vogels dient te worden voorkomen. Voor het broedseizoen wordt geen standaardperiode gehanteerd in het kader van de Wet natuurbescherming. Van belang is of een broedgeval aanwezig is, ongeacht de periode.
- Indien de ontheffinghouder de onderhoudsverplichting wenst over te dragen aan een derde, dan moet de ontheffinghouder zorgdragen voor het contractueel vastleggen daarvan.



OVERWEGINGEN

Aanleiding

Op 10 november 2023 hebben wij de ontvangst geregistreerd van een aanvraag om ontheffing als bedoeld in artikel 3.8, eerste lid, van de Wet natuurbescherming (hierna: Wnb). De aanvraag heeft betrekking op het uitvoeren van renovatie- en bouwwerkzaamheden aan de Pegasusweg 14 te Rotterdam en is aangevraagd namens SVE Group B.V.. De aanvraag betreft het opzettelijk verstoren van de gewone dwergvleermuis en het beschadigen of vernielen van voortplantingsplaatsen of rustplaatsen van de gewone dwergvleermuis. Ontheffing wordt gevraagd voor het overtreden van de verbodsbepalingen zoals genoemd in:

- artikel 3.5, tweede lid, van de Wnb voor wat betreft het opzettelijk verstoren van de gewone dwergvleermuis (*Pipistrellus pipistrellus*);
- artikel 3.5, vierde lid, van de Wnb voor wat betreft het beschadigen of vernielen van voortplantingsplaatsen of rustplaatsen van de gewone dwergvleermuis (*Pipistrellus pipistrellus*).

De ontheffing wordt aangevraagd voor de periode 1 februari 2024 tot en met 1 februari 2026.

Bij de aanvraag zijn de volgende, voor dit besluit relevante, documenten toegevoegd:

- quickscan wet Natuurbescherming Pegasusweg 14 te Rotterdam, Econsultancy B.V., Rapportnummer: 16825.001, 3 september 2021 (ODH872757);
- rapportage nader onderzoek ecologie Pegasusweg 14 Rotterdam, Econsultancy B.V., Rapportnummer: 16825.002, 26 september 2022 (ODH872756);
- Woontoren Lex Behoeftteonderbouwing, KAW, 6 juni 2023 (ODH970490);
- rapportage Ontheffingsaanvraag en activiteitenplan Pegasusweg 14 Rotterdam, Econsultancy B.V., Rapportnummer: 16825.003, 4 september 2023 (ODH872741);
- Tijdelijke mitigerende maatregelen, Econsultancy B.V., Rapportnummer: 16825.003, 25 januari 2024 (ODH951403).

Procedure

Op 1 januari 2024 is de Omgevingswet in werking getreden. Op grond van het overgangsrecht in de Aanvullingswet natuur Omgevingswet is de Wet natuurbescherming nog van toepassing op deze procedure.

Titel 4.1 van de Algemene wet bestuursrecht en artikel 5.1 van de Wnb zijn toegepast op deze aanvraag.

Verlenging

Met toepassing van artikel 5.1, tweede lid, van de Wnb hebben wij op 12 december 2023 de termijn voor de afhandeling van de aanvraag met zeven weken verlengd.

Bevoegd gezag

De activiteit wordt verricht binnen de provincie Zuid-Holland. Gelet op de bepalingen in artikel 1.3 van de Wnb zijn wij bevoegd gezag voor de beoordeling van de aanvraag.

Toetsingskader en grondslag beschikking

De aanvraag is getoetst aan de artikelen 3.5 en 3.8 van de Wnb en de Beleidsregel uitvoering Wet natuurbescherming Zuid-Holland.



De gewone dwergvleermuis is een van nature in Nederland in het wild levend dier van soorten genoemd in bijlage IV, onderdeel a, bij de Habitatrichtlijn.

Op grond van artikel 3.5, tweede en vierde lid, van de Wnb is het verboden:

- de gewone dwergvleermuis opzettelijk te verstoren;
- voortplantingsplaatsen of rustplaatsen van de gewone dwergvleermuis te beschadigen of te vernielen.

Op grond van artikel 3.8, vijfde lid, van de Wnb wordt een ontheffing slechts verleend indien:

- er geen andere bevredigende oplossing bestaat;
- de ontheffing nodig is omdat één van de belangen genoemd in artikel 3.8, vijfde lid, aanhef en onder b, van de Wnb aan de orde is; en
- er geen afbreuk wordt gedaan aan het streven de populaties van de betrokken soort in hun natuurlijke verspreidingsgebied in een gunstige staat van instandhouding te laten voortbestaan.

Beoordeling

Aanvraag

SVE Group B.V. is voornemens om het gebouw aan de Pegasusweg 15 te Rotterdam te renoveren en bouwwerkzaamheden uit te voeren.

De aanvraag heeft betrekking op de volgende werkzaamheden:

- Het vervangen van kozijnen;
- Drie extra verdiepingen toevoegen aan de bestaande bouw;
- Interne verbouwing.

De werkzaamheden staan gepland te starten op 1 april 2024 en duren naar verwachting tot uiterlijk 31 augustus 2025. Bij de aangevraagde ontheffingsperiode is rekening gehouden met eventuele uitloop van de werkzaamheden.

Overtreding verbodsbepaling(en)

Om te bepalen of sprake is van overtreding van de Wnb heeft in 2022 nader onderzoek plaatsgevonden naar de aanwezigheid van vleermuizen binnen het plangebied. Het onderzoek is uitgevoerd volgens het Vleermuisprotocol (2021). Daarmee is voldoende aannemelijk gemaakt dat de functies van het plangebied voor de gewone dwergvleermuis in kaart zijn gebracht. Hiermee zijn wij van mening dat de onderzoeksinspanning voldoende is geweest.

De gewone dwergvleermuis is in het plangebied aangetroffen. In de zuidgevel van de noordzijde van het gebouw aan de Pegasusweg 15 is één zomerverblijfplaats aanwezig. Verder zijn in de oostgevel en de westgevel van het gebouw aan de Pegasusweg 15 allebei één paarverblijven aanwezig. Van zomer- en paarverblijfplaatsen van de gewone dwergvleermuis mag er redelijkerwijs vanuit worden gegaan dat deze ook in gebruik zijn gedurende milde winters door één of enkele individuen als winterverblijfplaats. Met de geplande werkzaamheden gaan deze verblijfplaatsen verloren en worden individuen opzettelijk verstoord. Hiermee worden de verbodsbepalingen zoals bedoeld in artikel 3.5, tweede en vierde lid, van de Wnb overtreden.

Voorgestelde maatregelen

Om negatieve effecten van de werkzaamheden op de gewone dwergvleermuis tot een minimum te beperken, worden maatregelen voorgesteld zoals beschreven in 'RAPPORTAGE Ontheffingsaanvraag en activiteitenplan Pegasusweg 14 Rotterdam' van 4 september 2023. Deze maatregelen zien onder andere op het ongeschikt maken van de bebouwing in de actieve periode van de gewone dwergvleermuis en het treffen van mitigerende en



compenserende maatregelen. De werkzaamheden worden uitgevoerd onder begeleiding van een ecologisch deskundige met kennis van de gewone dwergvleermuis.

Geen andere bevredigende oplossing

Het project is locatiegebonden aangezien het gaat om het uitvoeren van renovatie- en bouwwerkzaamheden aan een bestaand pand. Het huidige kantoorpand wordt omgebouwd naar een appartementen complex. De eisen die gesteld zijn aan appartementen wegen zwaarder dan die voor kantoor panden, hier gaat het zowel om thermische als geluidsisolatie. De initiatiefnemer is voornemens 171 appartementen te realiseren in het gebouw. Het behouden van de huidige kozijnen is niet mogelijk omdat deze niet voldoen aan de bovengenoemde onderdelen. Om de verblijfplaatsen heen bouwen is kostentechnisch niet mogelijk, bovendien zou er geen garantie zijn dat de vleermuizen niet verstoord zouden worden door de werkzaamheden. .

Wat betreft de werkzaamheden worden alle mogelijke mitigerende uitvoeringsmaatregelen getroffen om effecten op de gewone dwergvleermuis te verminderen, hetgeen wordt opgenomen en geborgd in een ecologisch werkprotocol. Zo wordt er rekening gehouden met de kwetsbare periode van de gewone dwergvleermuis, wordt en worden er maatregelen genomen om effecten tijdens de werkzaamheden te verminderen.

Gelet op de noodzaak en wijze van uitvoering is voldoende aangetoond dat geen andere bevredigende oplossing voorhanden is. Met de gekozen werkwijze, planning en periode van uitvoering, wordt schade aan de gewone dwergvleermuis zoveel mogelijk voorkomen.

Belangenonderbouwing

De ontheffing is aangevraagd op grond van de belangen 'Volksgezondheid of de openbare veiligheid of andere dwingende redenen van groot openbaar belang met inbegrip van redenen van sociale of economische aard en met inbegrip van voor het milieu wezenlijke gunstige effecten' zoals genoemd in artikel 3.8, vijfde lid, aanhef en onder b, sub 3, van de Wnb.

In Rotterdam, zoals in de meest grote steden van Zuid-Holland, heerst een nijpend woningtekort. Dit project ziet op het realiseren van 171 betaalbare tweekamerappartementen en studio's. Het bouwplan waar de aanvraag op ziet voorziet in een regionale woningbehoefte. Dit kan bewerkstelligd worden door; de kozijnen te vervangen, drie nieuwe verdiepingen op het gebouw te plaatsen en een interne verbouwing. Uit het rapport van architectenbureau KAW (2023) kan worden afgeleid dat er sprake is van een gebrek aan betaalbare woningen voor jongeren en starters in de regio Rotterdam. Met het realiseren van dit bouwplan wordt een bijdrage geleverd aan de balans van de woningvoorraad binnen de wijk Alexander, een wijk met een relatief hoge graad van vergrijzing ten opzichte van de rest van Rotterdam. Er is een groot tekort aan betaalbare woningen in de regio Rotterdam. Hieruit volgt dat de realisatie van het bouwplan kan worden beschouwd als een dwingende reden van groot openbaar belang.

Gelet op het voorgaande zijn wij van oordeel dat het belang van 'andere dwingende redenen van groot openbaar belang, met inbegrip van redenen van sociale of economische aard en met inbegrip van voor het milieu wezenlijke gunstige effecten' voldoende is onderbouwd om de negatieve effecten op de gewone dwergvleermuis, welke als gevolg van de uitvoering van het project zullen optreden, te rechtvaardigen.

Staat van instandhouding

Als gevolg van de werkzaamheden gaan één zomerverblijfplaats en twee paarverblijfplaatsen van de gewone dwergvleermuis, met mogelijk milde winterfunctie, verloren. Op 28 juli 2023 zijn vier vleermuiskasten aan de gevels van het gebouw aan de Prins Alexanderlaan 15 geplaatst. Op 27 november 2023 zijn acht tijdelijke vleermuiskasten van het type VTM1 gerealiseerd aan de gevels het schoolgebouw aan de Prins Alexanderlaan 55. De exacte locaties van de tijdelijke voorzieningen is weergegeven in appendix 1. De voorzieningen zijn gerealiseerd conform Kennisdocument Gewone Dwergvleermuis (BIJ12, 2017). In de permanente situatie worden 12 VMPM1 kasten



ingebouwd in de gevels van het pand, drie in elke oriëntatie van het gebouw en op verschillende hoogtes om verschillende microklimaten aan te bieden voor de gewone dwergvleermuis. De permanente voorzieningen worden gerealiseerd conform het meest recente Kennisdocument Gewone Dwergvleermuis (BIJ12). Hiermee worden gedurende en na de werkzaamheden voldoende uitwijkmogelijkheden aangeboden voor de gewone dwergvleermuis ter compensatie voor hetgeen dat verloren gaat.

In actieve periode, welke loopt van 15 april tot en met 15 oktober, worden de zomer- en paarverblijfplaatsen ongeschikt gemaakt om te voorkomen dat er vleermuizen aanwezig zijn in het gebouw ten tijde van de uitvoering van de werkzaamheden. Dit wordt uitgevoerd door het plaatsen van exclusion flaps, deze dienen gedurende minimaal vijf dagen met gunstige weersomstandigheden (minimaal 10 graden, een windkracht van minder dan 5 Bft en droog) te worden ingezet. Minimaal drie van de vijf dagen met gunstige weersomstandigheden dienen aaneengesloten te zijn. Bij overdag slecht weer en 's avonds rond zonsondergang en in de nacht goed weer, telt dit nog steeds als een dag met gunstige weersomstandigheden. Deze dagen dienen door de ecologisch deskundige te worden opgenomen in een logboek. Dit hebben wij opgenomen in de voorschriften. Ook de gevels waar geen vleermuizen zijn waargenomen worden ongeschikt gemaakt. Daarmee wordt voorkomen dat individuen worden verwond of gedood. De genoemde maatregelen worden getroffen conform de richtlijnen uit het meest actuele Kennisdocument Gewone dwergvleermuis (BIJ12).

De gewone dwergvleermuis komt verspreid voor in de directe omgeving van het plangebied en op grotere schaal binnen Rotterdam. Door de voorgenomen maatregelen en de beperkte omvang van het effect is het aannemelijk dat de gewone dwergvleermuis in de directe omgeving aanwezig blijft.

Op grond van het vorenstaande zijn wij van mening dat de voorgestelde maatregelen, met inachtneming van de voorschriften, voldoende zijn om negatieve effecten te voorkomen dan wel tot een minimum te beperken en dat de werkzaamheden niet leiden tot verslechtering van de staat van instandhouding van de gewone dwergvleermuis.

Ecologisch werkprotocol

De start van de werkzaamheden dient gemeld te worden bij de Omgevingsdienst Zuid-Holland Zuid. De werkzaamheden en de wijze waarop de maatregelen worden uitgevoerd dienen in een ecologisch werkprotocol te worden opgenomen. Dit protocol dient bij het melden van de start van de werkzaamheden meegestuurd te worden. Voorts dient het protocol op de locatie aanwezig te zijn. Hierdoor weten ook de uitvoerders op welke wijze de werkzaamheden zorgvuldig moeten worden uitgevoerd. Wij hebben dit in de voorschriften 1, 2 en 3 vastgelegd.

Samenhangende besluiten

Bij deze beoordeling is uitsluitend gekeken naar mogelijke effecten op de gewone dwergvleermuis op basis van de aangeleverde informatie. Er kunnen nog andere toestemmingen nodig zijn om de gevraagde activiteit te kunnen uitvoeren, bijvoorbeeld van de gemeente of het waterschap.

Conclusie

Op grond van het vorenstaande kan de gevraagde ontheffing zoals bedoeld in artikel 3.8, eerste lid, van de Wnb worden verleend.



Appedix 1: Locaties tijdelijke alternatieve verblijfplaatsen

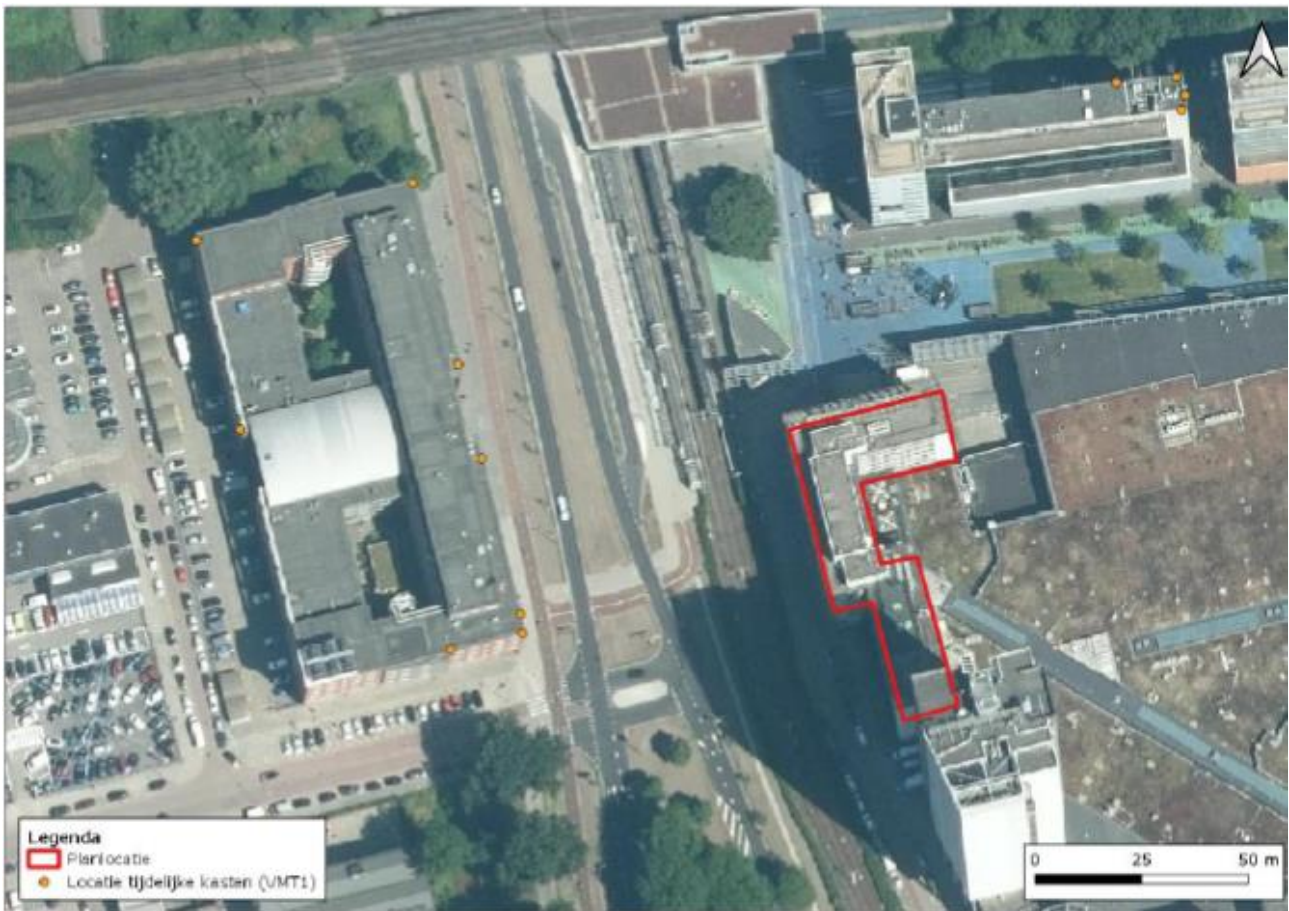

Figuur 1: Locaties tijdelijke alternatieve verblijfplaatsen Prins Alexanderlaan 15 en 55.