



Zaaknummer : 01077118  
Ons Kenmerk : ODH851531  
Datum : 17-05-2024

## Beschikking

### Wet natuurbescherming - Soortenbescherming

#### Onderwerp

Op 12 juli 2023 hebben wij een aanvraag om ontheffing geregistreerd als bedoeld in artikel 3.3, eerste lid, en artikel 3.8, eerste lid, van de Wet natuurbescherming. De aanvraag heeft betrekking op het uitvoeren van renovatie- en verduurzamingswerkzaamheden aan de Els 2 tot en met 14 (even), Els 16 tot en met 20 (even), Linde 61 tot en met 77 (oneven), Linde 68 tot en met 84 (even), Vijverlaan 514 tot en met 522 (even) en Zomereik 67 tot en met 71 (oneven) (ook wel: complex KY.024.A) te Krimpen aan den IJssel en wordt aangevraagd namens Stichting QuaWonen. De aanvraag betreft het opzettelijk beschadigen, vernielen of wegnemen van nesten of rustplaatsen van de huismus en de gierzwaluw, alsmede het opzettelijk verstoren van de gewone dwergvleermuis en het beschadigen of vernielen van voortplantingsplaatsen of rustplaatsen van de gewone dwergvleermuis. Ontheffing wordt gevraagd van het overtreden van de verbodsbepaling zoals genoemd in:

- artikel 3.1, tweede lid, van de Wet natuurbescherming voor wat betreft het opzettelijk beschadigen, vernielen of wegnemen van nesten of rustplaatsen van de huismus (*Passer domesticus*) en de gierzwaluw (*Apus apus*);
- artikel 3.5, tweede lid, van de Wet natuurbescherming voor wat betreft het opzettelijk verstoren van de gewone dwergvleermuis (*Pipistrellus pipistrellus*);
- artikel 3.5, vierde lid, van de Wet natuurbescherming voor wat betreft het beschadigen of vernielen van voortplantingsplaatsen of rustplaatsen van de gewone dwergvleermuis (*Pipistrellus pipistrellus*).

De ontheffing wordt aangevraagd voor de periode 1 januari 2024 tot en met 31 december 2026.

Op 1 januari 2024 is de Omgevingswet in werking getreden. Op grond van het overgangsrecht in de Aanvullingswet natuur Omgevingswet is de Wet natuurbescherming nog van toepassing op deze procedure.

#### Besluit

Wij besluiten:

- I. de aangevraagde ontheffing te **verlenen** aan Stichting QuaWonen;
- II. de in het vervolg van dit besluit opgenomen voorschriften te verbinden aan deze ontheffing;
- III. de aanvraag en de aanvullende informatie van 20 maart 2024 onderdeel te laten zijn van deze ontheffing;
- IV. dat deze ontheffing geldig is vanaf de datum van bekendmaking van dit besluit tot en met 31 december 2027.



## Ondertekening

Gedeputeerde Staten van Zuid-Holland,  
voor dezen,

ing. L. Hopman  
Hoofd Toetsing & Vergunningverlening Milieu  
van de Omgevingsdienst Haaglanden

### Appendix:

- I. Overzicht tijdelijke voorzieningen.



## **Rechtsmiddelen**

Voor de mogelijkheid rechtsmiddelen aan te wenden tegen deze beschikking wijzen wij op de desbetreffende tekst in het begeleidende schrijven.



## VOORSCHRIFTEN

### Algemene voorschriften

- 1 De ontheffinghouder dient:
  - a. de start van de werkzaamheden te melden (startmelding);
  - b. het ecologisch werkprotocol op te sturen bij de startmelding van de werkzaamheden;
  - c. relevante wijzigingen in de uitvoering één maand van tevoren te melden. Het betreft wijzigingen die van invloed kunnen zijn op de effectbeoordeling van de aanvraag en/of de uitvoering van de voorgestelde mitigerende en/of compenserende maatregelen;
  - d. de datum van beëindiging van de werkzaamheden uiterlijk één week van tevoren te melden.

Bovenstaande meldingen dienen gericht te worden aan de Unit Groen Bodem en Opsporing van de Omgevingsdienst Zuid-Holland Zuid, Postbus 550, 3300 AN te Dordrecht, telefoonnummer 078-7708585, e-mailadres [toezichtnatuur@ozhz.nl](mailto:toezichtnatuur@ozhz.nl) onder vermelding van 'flora en fauna'. De meldingen mogen schriftelijk of digitaal worden gedaan.

- 2 De ontheffinghouder is ervoor verantwoordelijk dat zijn personeel of derden die betrokken zijn bij de uitvoering van het project, op de hoogte zijn van de voorschriften in deze ontheffing en de maatregelen in het rapport 'Activiteitenplan Complex KY.024.A, Krimpen aan den IJssel' van 14 juni 2023 en de aanvullende informatie van 20 maart 2024. Hiervoor dient een ecologisch werkprotocol te worden opgesteld en op de locatie aanwezig te zijn. In het ecologisch werkprotocol dient in ieder geval het volgende te worden opgenomen:
  - a. de voorwaarden zoals opgenomen in deze ontheffing;
  - b. aanduiding van de locatie van het plangebied;
  - c. de uit te voeren werkzaamheden;
  - d. de periode waarin de werkzaamheden uitgevoerd worden;
  - e. de mitigerende en compenserende maatregelen;
  - f. de momenten waarop ecologische begeleiding ingeschakeld wordt;
  - g. het logboek van de ecologische begeleiding dat door de deskundige wordt bijgehouden.
- 3 Tijdens de uitvoering van de werkzaamheden dient een afschrift van deze ontheffing, het ecologisch werkprotocol inclusief het logboek van de ecologische begeleiding (i.c. controle, vrijgave werkzaamheden) op de locatie van de werkzaamheden aanwezig te zijn en op verzoek te worden getoond aan de daartoe bevoegde toezichthouders of opsporingsambtenaren. De genoemde documenten mogen, mits leesbaar, digitaal worden getoond.
- 4 De werkzaamheden dienen ecologisch begeleid te worden door een deskundige<sup>1</sup> op het gebied van de huismus, de gierwaluw en de gewone dwergvleermuis.

---

<sup>1</sup> Onder een deskundige wordt verstaan:

Een ecologisch deskundige is iemand die ecologisch advies geeft of werkzaamheden begeleidt op het gebied van leefgebieden en/of (beschermd) soorten. Hij of zij heeft schriftelijk aantoonbare ervaring en specifieke ecologische kennis, voortkomend uit of vergelijkbaar met een afgeronde mbo-, hbo- of universitaire opleiding, met als zwaartepunt Nederlandse ecologie.

De ecologisch deskundige heeft voldoende kennis en jarenlange ervaring om ecologisch onderzoek uit te kunnen voeren en advies te kunnen geven. Hij of zij:

- (her)kent de functionaliteit van leefgebieden van (beschermd) soorten;
- heeft kennis van de algemeen erkende onderzoeks- en monitoringsmethoden;
- kan resultaten onderbouwd rapporteren en ecologische werkprotocollen uitwerken;
- kan ontheffing aanvragen opstellen of daarbij ondersteunen;
- kan anticiperen op en heeft voortschrijdend inzicht in het uitvoeren van ecologisch werk in de praktijk (inclusief vrijstellingen en gedragscodes);
- kan specifieke ecologische maatregelen toepassen en begeleiden;
- zet zich aantoonbaar actief in op het gebied van de soortenbescherming en is werkzaam bij Nederlandse natuurorganisaties, (semi)overheidsinstanties en/of een ecologisch adviesbureau dat bij voorkeur is aangesloten bij het Netwerk Groene Bureaus.



- 5 De ontheffinghouder dient, met inachtneming van de voorschriften in deze ontheffing, de maatregelen uit te voeren zoals beschreven in het rapport 'Activiteitenplan Complex KY.024.A, Krimpen aan den IJssel' van 14 juni 2023 en de aanvullende informatie van 20 maart 2024.
- 6 Indien een of meerdere in voorschrift 5 bedoelde maatregelen onverhoopt niet uitvoerbaar zijn, dienen hiervoor minimaal gelijkwaardige maatregelen voor wat betreft de functionaliteit en effectiviteit te worden getroffen.
- 7 Tijdig, uiterlijk één maand voordat de in voorschrift 6 bedoelde maatregelen worden uitgevoerd, dienen deze ter goedkeuring aan de Omgevingsdienst Zuid-Holland Zuid te worden voorgelegd.
- 8 De details over de plaatsing, de types en het onderhoud van de voorzieningen dienen te worden gemeld via het registratieformulier verblijfsvoorzieningen op <https://eloket.odh.nl/verblijfsvoorzieningen>. Deze meldingen dienen te worden gedaan:
  - a voor tijdelijke voorzieningen: uiterlijk twee weken na het verzenden van deze ontheffing;
  - b voor permanente voorzieningen: uiterlijk één week voor het plaatsen van de permanente voorzieningen.

### **Specifieke voorschriften**

- 9 De tijdelijke voorzieningen moeten functioneel zijn voor de periode waarvoor deze worden ingezet. Dit houdt in dat de kasten minimaal één keer per jaar gecontroleerd dienen te worden op de functionaliteit en dat – indien nodig – de functionaliteit van de kast hersteld wordt. Het controleren op functionaliteit dient uitgevoerd te worden buiten de broedperiode van de huismus en de gierzwaluw en buiten de kwetsbare periode van de gewone dwergvleermuis. De tijdelijke voorzieningen dienen zich te allen tijde buiten de invloedssfeer van de werkzaamheden te bevinden.
- 10 Tijdens de periodieke onderhoudscontrole van de woningen dienen de aangebrachte permanente voorzieningen meegenomen te worden en beoordeeld te worden op hun functionaliteit. Indien blijkt dat de voorziening niet meer functioneel is, dient er voor gezorgd te worden dat deze zo spoedig mogelijk weer functioneel is. Het controleren op functionaliteit dient uitgevoerd te worden buiten de broedperiode van de huismus en de gierzwaluw en buiten de kwetsbare periode van de gewone dwergvleermuis.

#### *Huisumus*

- 11 Tenminste drie maanden voorafgaand aan het ongeschikt maken van de huismusnesten, dienen de tijdelijke voorzieningen ten behoeve van de huismus toegankelijk en geschikt te zijn als nestplaats.
- 12 Het ongeschikt maken van de huismusnesten dient verricht te worden buiten het broedseizoen van de huismus, zijnde van 1 maart tot en met 31 augustus, en buiten koude perioden (gedefinieerd als perioden met drie tot vijf dagen aanhoudende (nacht)vorst). Indien sprake kan zijn van late vervolglegels (ter beoordeling van de ecologisch deskundige (voorschrift 4) dient ook de maand september te worden ontzien. Het ongeschikt maken van de bebouwing voor de huismus dient te worden uitgevoerd door het lichten van de dakpannen en het hierna plaatsen van borstels. Dit dient onder begeleiding van en na expliciete vrijgave door een ecologisch deskundige (voorschrift 4) te worden uitgevoerd. Hiervan dient verslag te worden gedaan in het logboek (zie voorschrift 2). Indien er nesten in gebruik zijn, dient het ongeschikt maken plaats te vinden nadat de vogels de nestlocaties uit eigen beweging hebben verlaten.



- 13 In de permanente situatie dienen tenminste twaalf voorzieningen van het type HMP2 Unitura (of vergelijkbaar) te worden ingemetseld in de gevels van de woningen. De permanente voorzieningen dienen, indien mogelijk, op exact dezelfde locatie te worden gerealiseerd als waar de huidige nestplaatsen zich bevinden. Indien dit niet mogelijk is, dienen ze tenminste zo dicht mogelijk bij de huidige nestplaatsen gerealiseerd te worden. In plaats van het realiseren van de twaalf permanente voorzieningen, kan tevens gekozen worden voor het volledig weghalen van de aanwezige vogelschroot bij de te renoveren woningen of deze achter tenminste de derde panlat te plaatsen.

#### *Gierzwaluw*

- 14 Het ongeschikt maken van de gierzwaluwnesten dient verricht te worden buiten het broedseizoen van de gierzwaluw dat loopt van 15 april tot en met 31 augustus. Indien sprake kan zijn van late vervolglegels (ter beoordeling van de deskundige (voorschrift 4) dient ook de periode 1 tot en met 15 september te worden ontzien. Indien er nesten in gebruik zijn, dient het ongeschikt maken plaats te vinden nadat de vogels de nestlocaties uit eigen beweging hebben verlaten.
- 15 Indien mogelijk dienen de tijdelijke voorzieningen permanent te blijven hangen. Enkel indien dit niet mogelijk blijkt mogen de tijdelijke voorzieningen verwijderd worden wanneer de permanente voorzieningen functioneel zijn. De deskundige (voorschrift 4) dient de functionaliteit van de permanente voorzieningen vast te stellen. In de broedperiode mag een tijdelijke voorziening alleen verwijderd worden wanneer de deskundige heeft vastgesteld dat de tijdelijke voorziening niet in gebruik is. Het verwijderen van de tijdelijke voorzieningen dient begeleid te worden door de deskundige en deze dient hiervan verslag te doen in het logboek (voorschrift 2).
- 16 Op de gevels van de twee gebouwen waar de gierzwaluwnesten zijn aangetroffen dienen vóór april 2025 de nesten zoveel mogelijk in de oude staat hersteld te worden, dan wel twee alternatieve nestplaatsen gecreëerd te worden die op precies dezelfde locatie aanwezig zijn en zoveel mogelijk in uiterlijk lijken op de originele nestplaatsen. Hierbij is met name de plaatsing van de invliegopening op dezelfde plaats belangrijk. In totaal dienen zes permanente nestkasten te worden aangebracht inclusief de twee op de originele locaties. Alle permanente voorzieningen dienen, indien mogelijk, op exact dezelfde locatie te worden gerealiseerd als waar de huidige nestplaatsen zich bevinden. Indien dit niet mogelijk is, dienen ze tenminste zo dicht mogelijk bij de huidige nestplaatsen gerealiseerd te worden.

#### *Gewone dwergvleermuis*

- 17 Het ongeschikt maken van de paarverblijfplaats van de gewone dwergvleermuis dient uitgevoerd te worden onder begeleiding van de ecologisch deskundige (voorschrift 4). De deskundige dient te allen tijde verslag te doen in het ecologisch logboek (voorschrift 2) van alle handelingen welke een effect hebben op de gewone dwergvleermuis. Aan het ongeschikt maken zijn volgende voorwaarden verbonden:
- het ongeschikt maken dient te worden uitgevoerd tussen 15 april en 1 augustus. Dit is buiten de kwetsbare paarperiode van de gewone dwergvleermuis;
  - om vleermuizen redelijkerwijs de mogelijkheid te geven de verblijfplaats te verlaten voordat met de werkzaamheden wordt gestart, dienen exclusion flaps te worden geplaatst op de invliegopeningen;
  - het gebruik van materialen waarin vleermuizen verstrikt kunnen raken of aan vast kunnen plakken of zich aan kunnen verwonden, zoals (steiger)netten, glaswol of purschuim is niet toegestaan;
  - de maatregelen, waaronder exclusion flaps, waarmee de bebouwing ongeschikt is gemaakt, dienen gedurende minimaal vijf dagen met gunstige weersomstandigheden (minimaal 10 graden een windkracht van minder dan 5 Bft en droog) te worden ingezet. Minimaal drie van de vijf dagen met gunstige weersomstandigheden dienen aaneengesloten te zijn. Bij overdag slecht weer en 's avonds rond zonsondergang en in de nacht goed weer, telt dit nog steeds als een dag met gunstige weersomstandigheden;



- e. na het ongeschikt maken en met inachtneming van de vereiste dagen met gunstige weersomstandigheden, dient een controlebezoek te worden uitgevoerd door de deskundige met behulp van een batdetector om de aanwezigheid van vleermuizen in de bebouwing uit te sluiten, alvorens het plangebied mag worden vrijgegeven voor het starten van de werkzaamheden;
  - f. bij het ongeschikt maken in het najaar (1 september tot en met 15 oktober) geldt aanvullend dat de periode van vijf dagen met gunstige weersomstandigheden, waarvan drie aaneengesloten, en het daaropvolgende controlebezoek moeten zijn uitgevoerd op uiterlijk 15 oktober.
- 18 De tijdelijke alternatieve voorzieningen mogen pas verwijderd worden wanneer de gewenningsperiode in acht is genomen en de permanente voorzieningen functioneel en beschikbaar zijn. Hieraan verbinden wij de volgende voorwaarden:
- a. de verwijdering dient begeleid te worden door de ecologisch deskundige (voorschrift 4);
  - b. de gewenningsperiode voor paarverblijfplaatsen van de gewone dwergvleermuis is zes maanden voorafgaand aan het paarseizoen;
  - c. indien blijkt dat een tijdelijke voorziening in gebruik is genomen, mag deze uitsluitend verwijderd worden buiten de kwetsbare periode van de gewone dwergvleermuis en nadat door de ecologisch deskundige is vastgesteld dat de voorziening uit eigen beweging is verlaten;
  - d. de ecologische deskundige dient verslag te doen van het verwijderen van de tijdelijke voorzieningen in het logboek (voorschrift 2).

#### **Aanwijzingen voor gebruik**

- Op alle van nature in het wild levende planten en dieren en hun leefgebied geldt de specifieke zorgplicht zoals opgenomen in artikel 11.27 van het Besluit activiteiten leefomgeving. Gelet op deze specifieke zorgplicht dient inzicht verkregen te worden met betrekking tot de aanwezigheid van soorten op de locatie van de activiteit. Hierbij geldt dat objectief vastgesteld moet worden of soorten negatieve gevolgen ondervinden. Indien noodzakelijk moeten maatregelen getroffen worden om negatieve gevolgen zoveel als redelijkerwijs verwacht kan worden te voorkomen. Indien negatieve gevolgen redelijkerwijs niet te voorkomen zijn, dient de activiteit gestaakt te worden.
- In het kader van de specifieke zorgplicht dient tevens rekening gehouden te worden met broedgevallen van vogels. Verstoring van broedgevallen van vogels dient te worden voorkomen. Voor het broedseizoen wordt geen standaardperiode gehanteerd. Van belang is of een broedgeval aanwezig is, ongeacht de periode.
- Indien de ontheffinghouder de onderhoudsverplichting wenst over te dragen aan een derde, dan moet de ontheffinghouder zorgdragen voor het contractueel vastleggen daarvan.



## OVERWEGINGEN

### Aanleiding

Op 12 juli 2023 hebben wij de ontvangst geregistreerd van een aanvraag om ontheffing als bedoeld in artikel 3.3, eerste lid, en artikel 3.8, eerste lid, van de Wet natuurbescherming (hierna: Wnb). De aanvraag heeft betrekking op het uitvoeren van renovatie- en verduurzamingswerkzaamheden aan de Els 2 tot en met 14 (even), Els 16 tot en met 20 (even), Linde 61 tot en met 77 (oneven), Linde 68 tot en met 84 (even), Vijverlaan 514 tot en met 522 (even) en Zomereik 67 tot en met 71 (oneven) (ook wel: complex KY.024.A) te Krimpen aan den IJssel en is aangevraagd namens Stichting QuaWonen. De aanvraag betreft het opzettelijk beschadigen, vernielen of wegnemen van nesten of rustplaatsen van de huismus en de gierzwaluw, alsmede het opzettelijk verstoren van de gewone dwergvleermuis en het beschadigen of vernielen van voortplantingsplaatsen of rustplaatsen van de gewone dwergvleermuis. Ontheffing wordt gevraagd voor het overtreden van de verbodsbepalingen zoals genoemd in:

- artikel 3.1, tweede lid, van de Wnb voor wat betreft het opzettelijk beschadigen, vernielen of wegnemen van nesten of rustplaatsen van de huismus (*Passer domesticus*) en de gierzwaluw (*Apus apus*);
- artikel 3.5, tweede lid, van de Wnb voor wat betreft het opzettelijk verstoren van de gewone dwergvleermuis (*Pipistrellus pipistrellus*);
- artikel 3.5, vierde lid, van de Wnb voor wat betreft het beschadigen of vernielen van voortplantingsplaatsen of rustplaatsen van de gewone dwergvleermuis (*Pipistrellus pipistrellus*).

De ontheffing wordt aangevraagd voor de periode 1 januari 2024 tot en met 31 december 2026.

Bij de aanvraag zijn de volgende, voor dit besluit relevante, documenten toegevoegd:

- Quickscan Wet Natuurbescherming diverse complexen te Krimpen aan den IJssel, Econsultancy, 8099.005D1, 7 februari 2020 (ODH768142);
- Rapportage nader onderzoek ecologie diverse complexen te Krimpen aan den IJssel, Econsultancy, 8099.007D1, 14 januari 2021 (ODH768141);
- Activiteitenplan Complex KY.024.A, Krimpen aan den IJssel, Econsultancy, 8099.010D1, 14 juni 2023 (ODH768140).

### Procedure

Op 1 januari 2024 is de Omgevingswet in werking getreden. Op grond van het overgangsrecht in de Aanvullingswet natuur Omgevingswet is de Wet natuurbescherming nog van toepassing op deze procedure.

Titel 4.1 van de Algemene wet bestuursrecht en artikel 5.1 van de Wnb zijn toegepast op deze aanvraag.

Doordat de aangeleverde gegevens onvolledig waren, is op 21 februari 2024 verzocht om aanvullende gegevens.

Op 20 maart 2024 hebben wij de volgende aanvullende gegevens ontvangen:

- Memo aanvullende informatie KY.024.A Bomenbuurt Krimpen aan den IJssel, Econsultancy, 8099.010, 19 maart 2024 (ODH1008264).

### Verlenging

Met toepassing van artikel 5.1, tweede lid, van de Wnb hebben wij op 11 september 2023 de termijn voor de afhandeling van de aanvraag met zeven weken verlengd.





### **Bevoegd gezag**

De activiteit wordt verricht binnen de provincie Zuid-Holland. Gelet op de bepalingen in artikel 1.3 van de Wnb zijn wij bevoegd gezag voor de beoordeling van de aanvraag.

### **Toetsingskader en grondslag beschikking**

De aanvraag is getoetst aan de artikelen 3.1, 3.3, 3.5 en 3.8 van de Wnb en de Beleidsregel uitvoering Wet natuurbescherming Zuid-Holland.

De huismus en de gierzwaluw zijn van nature in Nederland in het wild levende vogels en beschermd op grond van artikel 1 van de Vogelrichtlijn.

Op grond van artikel 3.1, tweede lid, van de Wnb is het verboden opzettelijk nesten, rustplaatsen en eieren van de huismus en de gierzwaluw te beschadigen, vernielen of weg te nemen.

De gewone dwergvleermuis is een van nature in Nederland in het wild levend dier van soorten genoemd in bijlage IV, onderdeel a, bij de Habitatrichtlijn.

Op grond van artikel 3.5, tweede en vierde lid, van de Wnb is het verboden:

- de gewone dwergvleermuis opzettelijk te verstoren;
- voortplantingsplaatsen of rustplaatsen van de gewone dwergvleermuis te beschadigen of te vernielen.

Op grond van artikel 3.3, vierde lid en artikel 3.8, vijfde lid, van de Wnb wordt een ontheffing slechts verleend indien:

- er geen andere bevredigende oplossing bestaat;
- de ontheffing nodig is omdat één van de belangen genoemd in artikel 3.3, vierde lid, aanhef en onder b, respectievelijk artikel 3.8, vijfde lid, aanhef onder b, van de Wnb aan de orde is; en
- de maatregelen niet leiden tot verslechtering van de staat van instandhouding respectievelijk er geen afbreuk wordt gedaan aan het streven de populaties van de betrokken soort in hun natuurlijke verspreidingsgebied in een gunstige staat van instandhouding te laten voortbestaan.

## **Beoordeling**

### **Aanvraag**

Stichting QuaWonen is voornemens om de woningen aan Els 2 tot en met 14 (even), Els 16 tot en met 20 (even), Linde 61 tot en met 77 (oneven), Linde 68 tot en met 84 (even), Vijverlaan 514 tot en met 522 (even) en Zomereik 67 tot en met 71 (oneven) (ook wel: complex KY.024.A) te Krimpen aan den IJssel te renoveren en verduurzamen.

De aanvraag heeft betrekking op de volgende werkzaamheden:

- het vervangen van dakpannen;
- het isoleren van de buitenzijde van het dak;
- het aanbrengen van spouwmuurisolatie;
- het plaatsen van HR++ glas;
- het vervangen van kozijnen;
- het aanbrengen van een mechanisch ventilatiesysteem;
- het uitvoeren van herstelwerk, onderhoud en vervanging.



De werkzaamheden staan gepland te starten op 15 april 2024 en duren naar verwachting tot uiterlijk 31 december 2025. De werkzaamheden worden gefaseerd uitgevoerd om de verstoring zoveel mogelijk te beperken. Bij de aangevraagde ontheffingsperiode is rekening gehouden met eventuele uitloop van de werkzaamheden.

### **Overtreding verbodsbepaling(en)**

Om te bepalen of sprake is van overtreding van de Wnb heeft in 2021 nader onderzoek plaatsgevonden naar de aanwezigheid van de huismus, de gierzwaluw en de gewone dwergvleermuis binnen het plangebied. Het onderzoek is uitgevoerd volgens het Kennisdocument Huismus (BIJ12), het Kennisdocument Gierzwaluw (BIJ12) en het Vleermuisprotocol (2021), met uitzondering van het onderzoek naar massawinterverblijfplaatsen van de gewone dwergvleermuis. Gezien de beperkte warmte bufferende werking van de eengezinswoningen is de aanwezigheid op massawinterverblijfplaatsen op voorhand uitgesloten. Daarmee is voldoende aannemelijk gemaakt dat de functies van het plangebied voor de huismus, de gierzwaluw en de gewone dwergvleermuis in kaart zijn gebracht. Hiermee zijn wij van mening dat de onderzoeksinspanning voldoende is geweest.

#### *Huisumus*

De huismus is in het plangebied aangetroffen. Aan de achterzijde van het gebouw in de gevel, onder de eerste rij dakpannen van Els 14, Linde 70, 74 (2x), 76 en 84 zijn in totaal zes huismusnesten aangetroffen. Met de geplande werkzaamheden gaan deze nestplaatsen verloren en wordt de verbodsbepaling zoals bedoeld in artikel 3.1, tweede lid, van de Wnb overtreden.

#### *Gierzwaluw*

De gierzwaluw is in het plangebied aangetroffen. Onder de kantpannen van de kopgevels van Els 14 en Linde 62 zijn in totaal twee nesten van gierzwaluwen aangetroffen. Met de geplande werkzaamheden gaan deze nestplaatsen verloren en wordt de verbodsbepaling zoals bedoeld in artikel 3.1, tweede lid, van de Wnb overtreden.

#### *Gewone dwergvleermuis*

De gewone dwergvleermuis is in het plangebied aangetroffen. In de dakgoot aan de voorzijde van Zomereik 69 is één paarverblijf aanwezig. Van paarverblijfplaatsen van de gewone dwergvleermuis mag er redelijkerwijs vanuit worden gegaan dat deze ook in gebruik zijn gedurende milde winters door één of enkele individuen als winterverblijfplaats. Met de geplande werkzaamheden gaat deze verblijfplaats verloren en worden individuen opzettelijk verstoord. Hiermee worden de verbodsbepalingen zoals bedoeld in artikel 3.5, tweede en vierde lid, van de Wnb overtreden.

### **Voorgestelde maatregelen**

Om negatieve effecten van de werkzaamheden op de huismus, de gierzwaluw en gewone dwergvleermuis tot een minimum te beperken, worden maatregelen voorgesteld zoals beschreven in 'Activiteitenplan Complex KY.024.A, Krimpen aan den IJssel' van 14 juni 2023 en de aanvullende informatie van 20 maart 2024. Deze maatregelen zien onder andere op het ongeschikt maken van de bebouwing in de minst kwetsbare periode van de beschermde soorten en het treffen van mitigerende en compenserende maatregelen. De werkzaamheden worden uitgevoerd onder begeleiding van een ecologisch deskundige met kennis van de huismus, de gierzwaluw en gewone dwergvleermuis.

### **Geen andere bevredigende oplossing**

Het project is locatiegebonden aangezien het gaat om het uitvoeren van renovatie- en verduurzamingswerkzaamheden. Middels renovatiewerkzaamheden dient het energielabel van gemiddeld D naar A+ te worden gebracht. Dit kan alleen bewerkstelligd worden door isolatie van de spouwmuren. Bij uitvoering van alternatieve methoden, zoals het isoleren van binnenuit, worden de beoogde energiedoelen niet behaald. Daarnaast leidt het renoveren van binnenuit tot overlast voor de bewoners en gaat woonoppervlakte verloren. Bovendien gaan de aangetroffen nesten met deze werkwijze tevens verloren, vanwege gewijzigde klimatologische omstandigheden en vochtophoping door condensatie in de spouwruimte.



Het andere alternatief is sloop- en nieuwbouw, hetgeen veel ingrijpender maatregelen zou vergen die zowel economisch als ecologisch geen voordelen zouden bieden. Bovendien zouden de aangetroffen verblijfplaatsen met deze alternatieve werkwijze eveneens verloren gaan.

Wat betreft de werkzaamheden worden alle mogelijke mitigerende uitvoeringsmaatregelen getroffen om effecten op de huismus, de gierwaluw en de gewone dwergvleermuis te verminderen, hetgeen wordt opgenomen en geborgd in een ecologisch werkprotocol. Zo wordt er rekening gehouden met het broedseizoen van de huismus en de gierwaluw en de kwetsbare periodes van de gewone dwergvleermuis en worden er maatregelen genomen om effecten tijdens de werkzaamheden te verminderen.

Gelet op de noodzaak en wijze van uitvoering is voldoende aangetoond dat geen andere bevredigende oplossing voorhanden is. Met de gekozen werkwijze, planning en periode van uitvoering, wordt schade aan de huismus, de gierwaluw en de gewone dwergvleermuis zoveel mogelijk voorkomen.

### **Belangenonderbouwing**

De ontheffing is aangevraagd op grond van het belang van 'de volksgezondheid of de openbare veiligheid', zoals genoemd in artikel 3.3, vierde lid, aanhef en onder b, sub 1, van de Wnb en 'de volksgezondheid of de openbare veiligheid of andere dwingende redenen van groot openbaar belang, met inbegrip van redenen van sociale of economische aard en met inbegrip van voor het milieu wezenlijke gunstige effecten', zoals genoemd in artikel 3.8, vijfde lid, aanhef en onder b, sub 3 van de Wnb.

In het Energieakkoord is afgesproken dat de gebouwde omgeving in Nederland in 2050 energieneutraal is. Dat betekent dat er 4,5 miljoen huur- en koopwoningen, laagbouw en hoogbouw, rijtjeswoningen en vrijstaande huizen, energieneutraal gemaakt moeten worden. Alleen door vergaande verduurzaming van de bestaande woningvoorraad kan dit doel worden bereikt. Daarnaast heeft Nederland ingestemd met het Klimaatakkoord. De opgave om de nationale broeikasgasuitstoot in 2030 met 49% terug te dringen ten opzichte van 1990 is het centrale doel van dit Klimaatakkoord. Om invulling te geven aan de doelen van het Energie- en klimaatakkoord zijn op 30 juni 2022 de Nationale Prestatieafspraken ondertekend. Woningcorporaties, gemeenten, huurders en het Rijk hebben hierin bindende afspraken gemaakt. Hierin is onder andere opgenomen dat corporaties al hun woningen met een E-, F-, of G-label tot en met 2028 versneld verduurzamen. Dit sluit aan op het doel om in 2030 675.000 woningen vergaand te isoleren en om 450.000 bestaande corporatiewoningen aardgasvrij te maken. Het gaat hier om woningen uit de jaren 60, met energielabels van D t/m G. De geplande werkzaamheden dragen bij aan de reductie van CO<sub>2</sub> uitstoot en daarmee aan de internationale en nationale klimaatdoelstellingen om klimaatverandering tegen te gaan. Het terugdringen van de CO<sub>2</sub>-uitstoot is essentieel voor het beperken van klimaatverandering en dient daarmee een groot maatschappelijk belang, onder meer op het vlak van veiligheid, natuurbescherming, welzijn en welvaart. Het verminderen van fossiele emissies leidt bovendien tot een verbeterde luchtkwaliteit en heeft daarmee een positief effect op de volksgezondheid.

De complexen binnen het plangebied zijn verouderd en voldoen derhalve niet meer aan de gestelde wettelijke eisen omtrent isolatie en ventilatie. Vocht veroorzaakt schimmels in de woningen. Er zijn veel klachten van de bewoners, bijvoorbeeld over lekkages van dakplaten, dakpannen en loodslabben; lekkages van zolders, plafonds, en toiletten; slechte isolatie en staat van onderhoud van muren, kozijnen, kruipruimtes, keukens, badkamers, schoorstenen en ventilatieroosters. Er worden veel vocht- en schimmelproblemen ervaren wat leidt tot gezondheidsklachten. Er bestaat een samenhang tussen de aanwezigheid van vocht en schimmel in de woning en een verhoogde prevalentie van respiratoire symptomen bij kinderen en volwassenen zoals astma, en reumatische aandoeningen. Door de isolatie en ventilatie te verbeteren kunnen deze vochtproblemen worden verholpen. Zodoende zijn de werkzaamheden in het belang van de volksgezondheid.



Gelet op het voorgaande zijn wij van oordeel dat de genoemde belangen voldoende zijn onderbouwd om de negatieve effecten op de huismus, de gierwaluw, en de gewone dwergvleermuis, welke als gevolg van de uitvoering van het project zullen optreden, te rechtvaardigen.

### **Staat van instandhouding**

#### *Huisumus*

Als gevolg van de werkzaamheden gaan zes nesten van de huismus verloren. Op 9 april 2021 zijn twaalf tijdelijke nestkasten van het type HMT1 Unitura gerealiseerd aan de gevels van gebouwen in de directe omgeving van het plangebied (zie appendix I).

In de permanente situatie worden twaalf permanente huismusnestkasten van het type HMP2 Unitura (of vergelijkbaar) ingemetseld in de gevels van de woningen. De permanente voorzieningen dienen, indien mogelijk, op exact dezelfde locatie te worden gerealiseerd als waar de huidige nestplaatsen zich bevinden. Indien dit niet mogelijk is, dienen ze tenminste zo dicht mogelijk bij de huidige nestplaatsen gerealiseerd te worden. Een alternatief voor het realiseren van de permanente inbouwvoorzieningen is het volledig weghalen van de aanwezige vogelschroot bij de te renoveren woningen óf deze achter tenminste de derde panlat te plaatsen. Dit hebben wij opgenomen in de voorschriften. Hiermee worden er gedurende en na de werkzaamheden voldoende uitwijkmogelijkheden aangeboden ter compensatie voor hetgeen dat verloren gaat.

Buiten de kwetsbare broedperiode, die loopt van 1 maart tot en met 31 augustus, worden de nesten ongeschikt gemaakt om te voorkomen dat huismussen aanwezig zijn in het plangebied ten tijde van de uitvoering van de werkzaamheden. Het ongeschikt maken van de bebouwing voor de huismus dient te worden uitgevoerd door het lichten van de dakpannen en het hierna plaatsen van borstels. Dit dient onder begeleiding van en na expliciete vrijgave door een ecologisch deskundige (voorschrift 4) te worden uitgevoerd. Hiervan dient verslag te worden gedaan in het logboek (zie voorschrift 2). Indien er nesten in gebruik zijn, dient het ongeschikt maken plaats te vinden nadat de vogels de nestlocaties uit eigen beweging hebben verlaten. De genoemde maatregelen worden getroffen conform de richtlijnen uit het Kennisdocument Huismus (BIJ12). Dit hebben wij opgenomen in de voorschriften.

De huismus komt verspreid voor in de directe omgeving van het plangebied en op grotere schaal binnen Krimpen aan den IJssel. De aangetroffen nestplaatsen in het plangebied maken onderdeel uit van een groter netwerk aan nestplaatsen in de directe omgeving. Dit is gebleken uit het soortgericht onderzoek. Slechts een klein deel van de kolonie ondervindt gevolgen van de geplande werkzaamheden. Door de voorgenomen maatregelen en de beperkte omvang van het effect is het aannemelijk dat de huismus in de directe omgeving aanwezig blijft.

#### *Gierwaluw*

Als gevolg van de werkzaamheden gaan twee nesten van de gierwaluw verloren. Er zijn reeds tien tijdelijke alternatieve gierwaluwkasten van het type GZT2 Unitura in de directe omgeving van de oorspronkelijke nestplaatsen geplaatst op 9 april 2021, voorafgaand aan het broedseizoen (zie appendix I). Deze blijven indien mogelijk permanent hangen. Dit hebben wij opgenomen in de voorschriften.

Op de gevels van de twee gebouwen waar de gierwaluwnesten zijn aangetroffen dienen vóór april 2025 de nesten zoveel mogelijk in de oude staat hersteld te worden, dan wel twee alternatieve nestplaatsen gecreëerd te worden die op precies dezelfde locatie aanwezig zijn en zoveel mogelijk in uiterlijk lijken op de originele nestplaatsen. Hierbij is met name de plaatsing van de invliegopening op dezelfde plaats belangrijk. In totaal dienen zes permanente nestkasten van het type GZP2 van Unitura (of vergelijkbaar) te worden ingebouwd, inclusief de twee op de originele locaties. Alle permanente voorzieningen dienen, indien mogelijk, op exact dezelfde locatie te worden gerealiseerd als waar de huidige nestplaatsen zich bevinden. Indien dit niet mogelijk is, dienen ze tenminste zo dicht mogelijk bij de huidige nestplaatsen gerealiseerd te worden. Dit hebben wij opgenomen in de



voorschriften. Hiermee worden er gedurende en na de werkzaamheden voldoende uitwijkmogelijkheden aangeboden ter compensatie voor hetgeen dat verloren gaat.

Buiten de kwetsbare broedperiode die loopt van 15 april tot en met 31 augustus worden de nesten ongeschikt gemaakt om te voorkomen dat de gierwaluw aanwezig is in het plangebied ten tijde van de uitvoering van de werkzaamheden. De genoemde maatregelen worden getroffen conform de richtlijnen uit het meest recente Kennisdocument Gierwaluw (BIJ12). Dit hebben wij opgenomen in de voorschriften. Daarnaast dienen de werkzaamheden te worden uitgevoerd onder begeleiding van een deskundige op het gebied van de gierwaluw, zoals vastgelegd in voorschrift 4.

De gierwaluw komt verspreid voor in de directe omgeving van het plangebied en op grotere schaal binnen Krimpen aan den IJssel. Door de voorgenomen maatregelen en de beperkte omvang van het effect is het aannemelijk dat de gierwaluw in de directe omgeving aanwezig blijft.

#### *Gewone dwergvleermuis*

Als gevolg van de werkzaamheden gaat één paarverblijfplaats van de gewone dwergvleermuis, met mogelijk milde winterfunctie, verloren. Op 9 april 2021 zijn vier tijdelijke vleermuiskasten van het type VMT1 Unitura opgehangen aan de gevels van gebouwen in de directe omgeving van het plangebied (zie appendix I).

In de permanente situatie worden vier vleermuiskasten van het type VMPM1 Unitura (of vergelijkbaar) ingebouwd in de gevels van de woningen. Hiermee worden gedurende en na de werkzaamheden voldoende uitwijkmogelijkheden aangeboden voor de gewone dwergvleermuis ter compensatie voor hetgeen dat verloren gaat.

Het ongeschikt maken van de paarverblijfplaats van de gewone dwergvleermuis dient uitgevoerd te worden onder begeleiding van de ecologisch deskundige (voorschrift 4). De deskundige dient te allen tijde verslag te doen in het ecologisch logboek (voorschrift 2) van alle handelingen welke een effect hebben op de gewone dwergvleermuis. Het ongeschikt maken dient buiten de paarperiode van de gewone dwergvleermuis te worden uitgevoerd, tussen 15 april en 1 augustus. Om vleermuizen redelijkerwijs de mogelijkheid te geven de verblijfplaats te verlaten voordat met de werkzaamheden wordt gestart, dienen exclusion flaps te worden geplaatst op de invliegopeningen. Het gebruik van materialen waarin vleermuizen verstrikt kunnen raken of aan vast kunnen plakken of zich aan kunnen verwonden, zoals (steiger)netten, glaswol of purschuim is niet toegestaan. De maatregelen, waaronder exclusion flaps, waarmee de bebouwing ongeschikt is gemaakt, dienen gedurende een periode met minimaal vijf dagen met gunstige weersomstandigheden (minimaal 10 graden een windkracht van minder dan 5 Bft en droog) te worden ingezet. Minimaal drie van de vijf dagen met gunstige weersomstandigheden dienen aaneengesloten te zijn. Bij overdag slecht weer en 's avonds rond zonsondergang en in de nacht goed weer, telt dit nog steeds als een dag met gunstige weersomstandigheden. Na het ongeschikt maken en met inachtneming van de vereiste dagen met gunstige weersomstandigheden, dient een controlebezoek te worden uitgevoerd door de deskundige met behulp van een batdetector om de aanwezigheid van vleermuizen in de bebouwing uit te sluiten, alvorens het plangebied mag worden vrijgegeven voor het starten van de werkzaamheden.

De gewone dwergvleermuis komt verspreid voor in de directe omgeving van het plangebied en op grotere schaal binnen Krimpen aan den IJssel. Door de voorgenomen maatregelen en de beperkte omvang van het effect is het aannemelijk dat de gewone dwergvleermuis in de directe omgeving aanwezig blijft.

#### *Concluderend*

Op grond van het vorenstaande zijn wij van mening dat met de voorgestelde maatregelen, en met inachtneming van de voorschriften, de werkzaamheden niet leiden tot verslechtering van de staat van instandhouding van de huismus, de gierwaluw en de gewone dwergvleermuis.



### **Ecologisch werkprotocol**

De start van de werkzaamheden dient gemeld te worden bij de Omgevingsdienst Zuid-Holland Zuid. De werkzaamheden en de wijze waarop de maatregelen worden uitgevoerd dienen in een ecologisch werkprotocol te worden opgenomen. Dit protocol dient bij het melden van de start van de werkzaamheden meegestuurd te worden. Voorts dient het protocol op de locatie aanwezig te zijn. Hierdoor weten ook de uitvoerders op welke wijze de werkzaamheden zorgvuldig moeten worden uitgevoerd. Wij hebben dit in de voorschriften 1, 2 en 3 vastgelegd.

### **Samenhangende besluiten**

Bij deze beoordeling is uitsluitend gekeken naar mogelijke effecten op de huismus, de gierwaluw en de gewone dwergvleermuis op basis van de aangeleverde informatie. Er kunnen nog andere toestemmingen nodig zijn om de gevraagde activiteit te kunnen uitvoeren, bijvoorbeeld van de gemeente of het waterschap.

### **Conclusie**

Op grond van het vorenstaande kan de gevraagde ontheffing zoals bedoeld in artikel 3.3, eerste lid, en artikel 3.8, eerste lid van de Wnb worden verleend.



## Appendix I Overzicht alternatieve voorzieningen

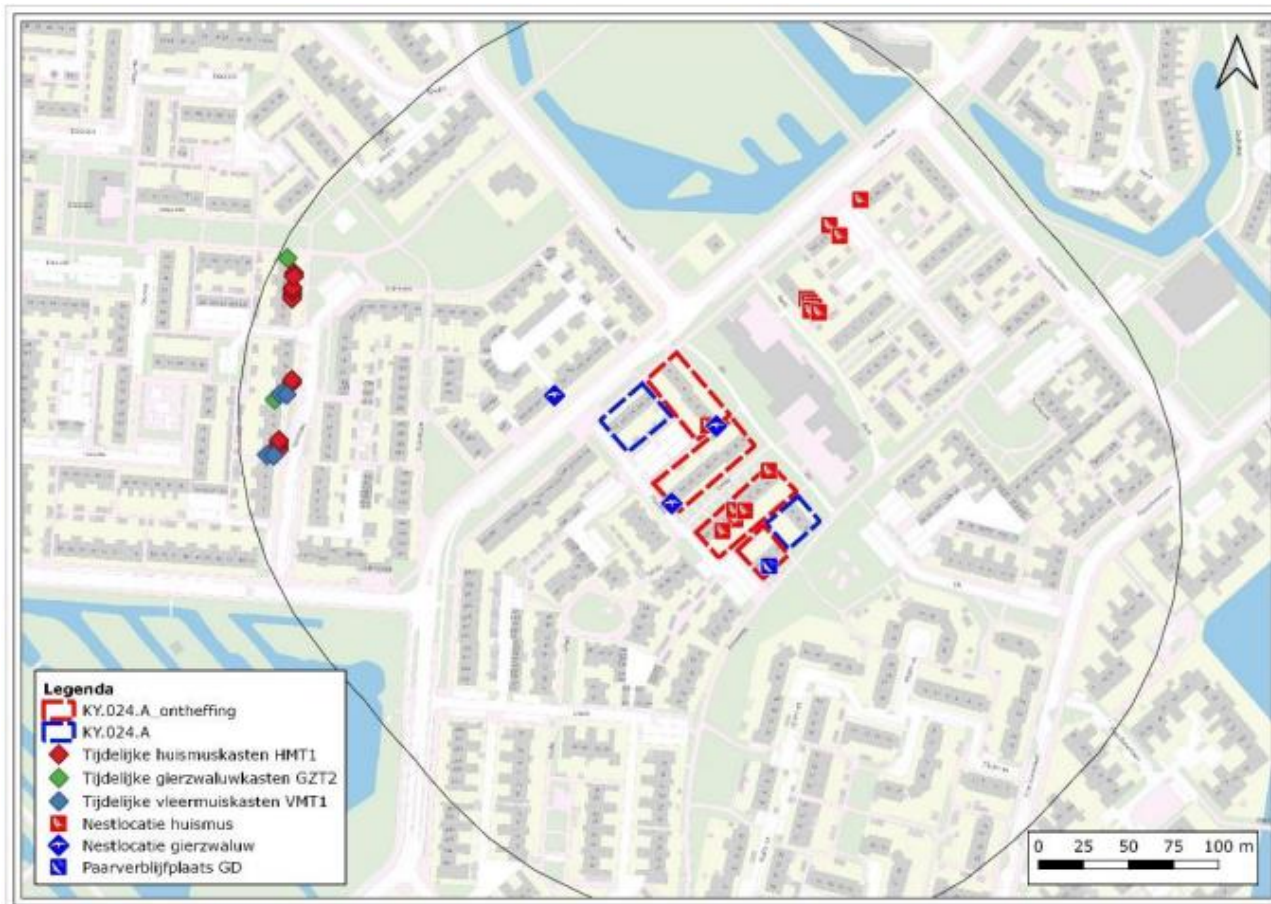

Bron: Memo Aanvullende info 20 maart 2023 (ODH1008264)