



Zaaknummer : 01085799
Ons Kenmerk : ODH936036
Datum : 22-08-2024

Beschikking

Wet natuurbescherming - Soortenbescherming

Onderwerp

Op 24 oktober 2023 hebben wij de ontvangst geregistreerd van een aanvraag om ontheffing als bedoeld in artikel 3.8, eerste lid, van de Wet natuurbescherming. De aanvraag heeft betrekking op het slopen van een schuur en het bouwen van een schuurwoning voor permanente bewoning aan de Ruigekade 2 te Leiderdorp en is aangevraagd namens de initiatiefnemer. De aanvraag betreft het opzettelijk verstoren van de gewone dwergvleermuis alsmede het beschadigen of vernielen van voortplantingsplaatsen of rustplaatsen van de gewone dwergvleermuis. Ontheffing wordt gevraagd voor het overtreden van de verbodsbepalingen zoals genoemd in:

- artikel 3.5, tweede lid, van de Wet natuurbescherming voor wat betreft het opzettelijk verstoren van de gewone dwergvleermuis (*Pipistrellus pipistrellus*);
- artikel 3.5, vierde lid, van de Wet natuurbescherming voor wat betreft het beschadigen of vernielen van voortplantingsplaatsen of rustplaatsen van de gewone dwergvleermuis (*Pipistrellus pipistrellus*).

De ontheffing wordt aangevraagd voor de periode 1 september 2024 tot en met 1 oktober 2029.

Op 1 januari 2024 is de Omgevingswet in werking getreden. Op grond van het overgangsrecht in de Aanvullingswet natuur Omgevingswet is de Wet natuurbescherming nog van toepassing op deze procedure.

Besluit

Wij besluiten:

- I. de aangevraagde ontheffing te **verlenen** aan initiatiefnemer;
- II. de in het vervolg van dit besluit opgenomen voorschriften te verbinden aan deze ontheffing;
- III. de aanvraag en de aanvullende gegevens van 10 juli 2024 onderdeel te laten zijn van deze ontheffing;
- IV. dat deze ontheffing geldig is vanaf bekendmaking van dit besluit tot en met 1 oktober 2029.

Ondertekening

Gedeputeerde Staten van Zuid-Holland,
voor dezen,

ing. L. Hopman
Hoofd Toetsing & Vergunningverlening Milieu
van de Omgevingsdienst Haaglanden



Appendices

- I. Locatie verblijfplaats van de gewone dwergvleermuis.
- II. Locaties tijdelijke maatregelen.

Rechtsmiddelen

Voor de mogelijkheid rechtsmiddelen aan te wenden tegen deze beschikking wijzen wij op de desbetreffende tekst in het begeleidende schrijven.



VOORSCHRIFTEN

Algemene voorschriften

1. De ontheffinghouder dient:
 - a. de start van de werkzaamheden te melden (startmelding);
 - b. het ecologisch werkprotocol op te sturen bij de startmelding van de werkzaamheden;
 - c. relevante wijzigingen in de uitvoering één maand van tevoren te melden. Het betreft wijzigingen die van invloed kunnen zijn op de effectbeoordeling van de aanvraag en/of de uitvoering van de voorgestelde mitigerende en/of compenserende maatregelen;
 - d. de datum van beëindiging van de werkzaamheden uiterlijk één week van tevoren te melden.

Bovenstaande meldingen dienen gericht te worden aan de Unit Groen Bodem en Opsporing van de Omgevingsdienst Zuid-Holland Zuid, Postbus 550, 3300 AN te Dordrecht, telefoonnummer 078-7708585, e-mailadres toezichtnatuur@ozhz.nl onder vermelding van 'flora en fauna'. De meldingen mogen schriftelijk of digitaal worden gedaan.

2. De ontheffinghouder is ervoor verantwoordelijk dat zijn personeel of derden die betrokken zijn bij de uitvoering van het project, op de hoogte zijn van de voorschriften in deze ontheffing en de maatregelen in het rapport 'Activiteitenplan gewone dwergvleermuis, ter plaatse van Ruigekade 2, Leiderdorp' van 3 juli 2024 en de aanvullende gegevens van 10 juli 2024. Hiervoor dient een ecologisch werkprotocol te worden opgesteld en op de locatie aanwezig te zijn. In het ecologisch werkprotocol dient in ieder geval het volgende te worden opgenomen:
 - a. de voorwaarden zoals opgenomen in deze ontheffing;
 - b. aanduiding van de locatie van het plangebied;
 - c. de uit te voeren werkzaamheden;
 - d. de periode waarin de werkzaamheden uitgevoerd worden;
 - e. de mitigerende en compenserende maatregelen;
 - f. de momenten waarop ecologische begeleiding ingeschakeld wordt;
 - g. het logboek van de ecologische begeleiding dat door de deskundige wordt bijgehouden.
3. Tijdens de uitvoering van de werkzaamheden dient een afschrift van deze ontheffing, het ecologisch werkprotocol inclusief het logboek van de ecologische begeleiding (i.c. controle, vrijgave werkzaamheden) op de locatie van de werkzaamheden aanwezig te zijn en op verzoek te worden getoond aan de daartoe bevoegde toezichthouders of opsporingsambtenaren. De genoemde documenten mogen, mits leesbaar, digitaal worden getoond.
4. De werkzaamheden dienen ecologisch begeleid te worden door een deskundige¹ op het gebied van de gewone dwergvleermuis.

¹ Onder een deskundige wordt verstaan:

Een ecologisch deskundige is iemand die ecologisch advies geeft of werkzaamheden begeleidt op het gebied van leefgebieden en/of (beschermd) soorten. Hij of zij heeft schriftelijk aantoonbare ervaring en specifieke ecologische kennis, voortkomend uit of vergelijkbaar met een afgeronde mbo-, hbo- of universitaire opleiding, met als zwaartepunt Nederlandse ecologie.

De ecologisch deskundige heeft voldoende kennis en jarenlange ervaring om ecologisch onderzoek uit te kunnen voeren en advies te kunnen geven. Hij of zij:

- (her)kent de functionaliteit van leefgebieden van (beschermd) soorten;
- heeft kennis van de algemeen erkende onderzoeks- en monitoringsmethoden;
- kan resultaten onderbouwd rapporteren en ecologische werkprotocollen uitwerken;
- kan aanvragen opstellen of daarbij ondersteunen;
- kan anticiperen op en heeft voortschrijdend inzicht in het uitvoeren van ecologisch werk in de praktijk (inclusief vrijstellingen en gedragscodes);
- kan specifieke ecologische maatregelen toepassen en begeleiden;
- zet zich aantoonbaar actief in op het gebied van de soortenbescherming en is werkzaam bij Nederlandse natuurorganisaties, (semi)overheidsinstanties en/of een ecologisch adviesbureau dat bij voorkeur is aangesloten bij het Netwerk Groene Bureaus.



5. De ontheffinghouder dient, met inachtneming van de voorschriften in deze ontheffing, de maatregelen uit te voeren zoals beschreven in het rapport 'Activiteitenplan gewone dwergvleermuis, ter plaatse van Ruigekade 2, Leiderdorp' van 3 juli 2024 en de aanvullende gegevens van 10 juli 2024.
6. Indien een of meerdere in voorschrift 5 bedoelde maatregelen onverhoopt niet uitvoerbaar zijn, dienen hiervoor minimaal gelijkwaardige maatregelen voor wat betreft de functionaliteit en effectiviteit te worden getroffen.
7. Tijdig, uiterlijk één maand voordat de in voorschrift 6 bedoelde maatregelen worden uitgevoerd, dienen deze ter goedkeuring aan de Omgevingsdienst Zuid-Holland Zuid te worden voorgelegd.
8. De details over de plaatsing, de types en het onderhoud van de voorzieningen dienen te worden gemeld via het registratieformulier verblijfsvoorzieningen op <https://eloket.odh.nl/verblijfsvoorzieningen>. Deze meldingen dienen te worden gedaan:
 - a. voor tijdelijke voorzieningen: uiterlijk twee weken na het verzenden van deze ontheffing;
 - b. voor permanente voorzieningen: uiterlijk één week voor het plaatsen van de permanente voorzieningen.

Specifieke voorschriften

9. Het ongeschikt maken van de zomerverblijfplaats van de gewone dwergvleermuis dient uitgevoerd te worden onder begeleiding van de ecologisch deskundige (voorschrift 4). De deskundige dient te allen tijde verslag te doen in het ecologisch logboek (voorschrift 2) van alle handelingen welke een effect hebben op de gewone dwergvleermuis. Aan het ongeschikt maken zijn volgende voorwaarden verbonden:
 - a. het ongeschikt maken dient te worden uitgevoerd tussen 15 april tot en met 15 oktober. Dit is in de actieve periode;
 - b. om vleermuizen redelijkerwijs de mogelijkheid te geven de verblijfplaatsen te verlaten voordat met de werkzaamheden wordt gestart, dienen exclusion flaps te worden geplaatst op de invliegopeningen;
 - c. indien invliegopeningen met elkaar in verbinding staan is het, onder voorwaarde dat minimaal één van deze openingen ongeschikt wordt gemaakt door middel van een exclusion flap, toegestaan om de overige openingen ongeschikt te maken door middel van weringsborstels, rondschuim of compriband zonder plakranden. De ruimte tussen exclusion flaps mag maximaal 3 meter zijn;
 - d. het gebruik van materialen waarin vleermuizen verstrikt kunnen raken of aan vast kunnen plakken of verwonden, zoals (steiger)netten, glaswol of purschuim is niet toegestaan;
 - e. de maatregelen, waaronder exclusion flaps, waarmee de bebouwing ongeschikt is gemaakt, dienen gedurende minimaal vijf dagen met gunstige weersomstandigheden (minimaal 10 graden, een windkracht van minder dan 5 Bft en droog) te worden ingezet. Minimaal drie van de vijf dagen met gunstige weersomstandigheden dienen aaneengesloten te zijn. Bij overdag slecht weer en 's avonds rond zonsondergang en in de nacht goed weer, telt dit nog steeds als een dag met gunstige weersomstandigheden;
 - f. na het ongeschikt maken en met inachtneming van de vereiste dagen met gunstige weersomstandigheden, dient een controlebezoek te worden uitgevoerd door de deskundige met behulp van een batdetector om de aanwezigheid van vleermuizen in de bebouwing uit te sluiten, alvorens het plangebied mag worden vrijgegeven voor het starten van de werkzaamheden;
 - g. bij het ongeschikt maken in het najaar geldt aanvullend op sub e en f, dat de periode van vijf dagen met gunstige weersomstandigheden, waarvan drie aaneengesloten, en het daaropvolgende controlebezoek moeten zijn uitgevoerd op uiterlijk 15 oktober.



10. In de permanente situatie dienen minimaal vier vleermuisvoorzieningen te worden **ingebouwd** in de gevels van de nieuwbouw aan de Ruigekade volgens het meest recent geldende Kennisdocument gewone dwergvleermuis (BIJ12). De permanente voorzieningen dienen aan de volgende eisen te voldoen:
 - a. ter plaatse van de oorspronkelijke verblijfplaats dient waar mogelijk één permanente voorziening gerealiseerd te worden, en deze dient gelijk te zijn aan de oorspronkelijke situatie wat betreft de hoogte en vrije aanvliegroute;
 - b. per verblijfplaats die verloren is gegaan dienen twee permanente voorzieningen gerealiseerd te worden op dezelfde oriëntatie als de oorspronkelijke verblijfplaats, de andere twee dienen op verschillende oriëntaties te worden geplaatst (dat betekent twee op het zuidoosten en de andere twee verspreid over andere oriëntaties);
 - c. de permanente voorzieningen dienen vrij te zijn van kunstlicht en verstoring en mogen niet bereikbaar zijn voor predatoren (katten).
11. De voorzieningen moeten functioneel zijn voor de periode waarvoor deze worden ingezet. Dit houdt in dat de voorzieningen minimaal één keer per jaar gecontroleerd dienen te worden op functionaliteit en dat – indien nodig – de functionaliteit van de voorziening op een zo kort mogelijk termijn hersteld wordt. Het controleren op functionaliteit dient uitgevoerd te worden buiten de kwetsbare periode. Bovendien moeten de tijdelijke vleermuiskasten zich te allen tijde buiten de invloedssfeer van de werkzaamheden bevinden.
12. De tijdelijke alternatieve voorzieningen mogen pas verwijderd worden wanneer de gewenningsperiode voor elke verblijfplaats in acht is genomen en de permanente voorzieningen functioneel en beschikbaar zijn. Hieraan verbinden wij de volgende voorwaarden:
 - a. de verwijdering dient begeleid te worden door de ecologisch deskundige (voorschrift 4);
 - b. de gewenningsperiode voor zomerverblijfplaatsen van de gewone dwergvleermuis is drie maanden waarbij enkel de maanden april tot en met oktober meetellen;
 - c. indien blijkt dat een tijdelijke voorziening in gebruik is genomen, mag deze uitsluitend verwijderd worden buiten de kwetsbare periode van de gewone dwergvleermuis en nadat door de ecologisch deskundige is vastgesteld dat de voorziening uit eigen beweging is verlaten;
 - d. de ecologische deskundige dient verslag te doen van het verwijderen van de tijdelijke voorzieningen in het logboek (voorschrift 2).

Aanwijzingen voor gebruik

- Op alle van nature in het wild levende planten en dieren en hun leefgebied geldt de specifieke zorgplicht zoals opgenomen in artikel 11.27 van het Besluit activiteiten leefomgeving. Gelet op deze specifieke zorgplicht dient inzicht verkregen te worden met betrekking tot de aanwezigheid van soorten op de locatie van de activiteit. Hierbij geldt dat objectief vastgesteld moet worden of soorten negatieve gevolgen ondervinden van de voorgenomen activiteiten. Indien noodzakelijk moeten maatregelen getroffen worden om negatieve gevolgen zoveel als redelijkerwijs verwacht kan worden te voorkomen. Indien negatieve gevolgen redelijkerwijs niet te voorkomen zijn, dient de activiteit gestaakt te worden.
- In het kader van de specifieke zorgplicht dient tevens rekening gehouden te worden met broedgevallen van vogels. Verstoring van broedgevallen van vogels dient te worden voorkomen. Voor het broedseizoen wordt geen standaardperiode gehanteerd. Van belang is of een broedgeval aanwezig is, ongeacht de periode.
- Indien de ontheffinghouder de onderhoudsverplichting wenst over te dragen aan een derde, dan moet de ontheffinghouder zorgdragen voor het contractueel vastleggen daarvan.



OVERWEGINGEN

Aanleiding

Op 24 oktober 2023 hebben wij de ontvangst geregistreerd van een aanvraag om ontheffing als bedoeld in artikel 3.8, eerste lid, van de Wet natuurbescherming (hierna Wnb). De aanvraag heeft betrekking op het slopen van een schuur en het bouwen van een schuurwoning voor permanente bewoning aan de Ruigekade 2 te Leiderdorp en is aangevraagd namens de initiatiefnemer. De aanvraag betreft het opzettelijk verstoren van de gewone dwergvleermuis alsmede het beschadigen of vernielen van voortplantingsplaatsen of rustplaatsen van de gewone dwergvleermuis. Ontheffing wordt gevraagd voor het overtreden van de verbodsbepalingen zoals genoemd in:

- artikel 3.5, tweede lid, van de Wnb voor wat betreft het opzettelijk verstoren van de gewone dwergvleermuis (*Pipistrellus pipistrellus*);
- artikel 3.5, vierde lid, van de Wnb voor wat betreft het beschadigen of vernielen van voortplantingsplaatsen of rustplaatsen van de gewone dwergvleermuis (*Pipistrellus pipistrellus*).

De ontheffing wordt aangevraagd voor de periode 1 oktober 2024 tot en met 1 oktober 2029.

Bij de aanvraag is het volgende, voor dit besluit relevante, document toegevoegd:

- Ruigekade 2 te Leiderdorp - Inventarisatie beschermde soorten in het kader van de natuurwetgeving, Van der Goes en Groot, projectcode: 2023-228, 12 oktober 2023 (ODH858747).

Procedure

Op 1 januari 2024 is de Omgevingswet in werking getreden. Op grond van het overgangsrecht in de Aanvullingswet natuur Omgevingswet is de Wet natuurbescherming nog van toepassing op deze procedure.

Titel 4.1 van de Algemene wet bestuursrecht en artikel 5.1 van de Wnb zijn toegepast op deze aanvraag.

Doordat de aangeleverde gegevens onvolledig waren, is op 13 juni 2024 verzocht om aanvullende gegevens.

Op 25 juni 2024 hebben wij de volgende aanvullende gegevens ontvangen:

Toetsing in het kader van de natuurwetgeving, Van der Goes en Groot, G&G-advies QS2022-257, 2 december 2022 (ODH1111535).

Op 10 juli 2024 hebben wij de volgende aanvullende gegevens ontvangen:

- Activiteitenplan gewone dwergvleermuis, ter plaatse van Ruigekade 2, Leiderdorp 3 juli 2024 (ODH1123540).

Verlenging

Met toepassing van artikel 5.1, tweede lid, van de Wnb hebben wij op 14 december 2023 de termijn voor de afhandeling van de aanvraag met zeven weken verlengd.

Bevoegd gezag

De activiteit wordt verricht binnen de provincie Zuid-Holland. Gelet op de bepalingen in artikel 1.3 van de Wnb zijn wij bevoegd gezag voor de beoordeling van de aanvraag.



Toetsingskader en grondslag beschikking

De aanvraag is getoetst aan de artikelen 3.5 en 3.8 van de Wnb en de Beleidsregel uitvoering Wet natuurbescherming Zuid-Holland.

De gewone dwergvleermuis is een van nature in Nederland in het wild levend dier van soorten genoemd in bijlage IV, onderdeel a, bij de Habitatrichtlijn.

Op grond van artikel 3.5, tweede en vierde lid, van de Wnb is het verboden:

- de gewone dwergvleermuis opzettelijk te verstoren;
- voortplantingsplaatsen of rustplaatsen van de gewone dwergvleermuis te beschadigen of te vernielen.

Op grond van artikel 3.8, vijfde lid, van de Wnb wordt een ontheffing slechts verleend indien:

- er geen andere bevredigende oplossing bestaat;
- de ontheffing nodig is omdat één van de belangen genoemd in artikel 3.8, vijfde lid, aanhef onder b, van de Wnb aan de orde is; en
- er geen afbreuk wordt gedaan aan het streven de populaties van de betrokken soort in hun natuurlijke verspreidingsgebied in een gunstige staat van instandhouding te laten voortbestaan.

Beoordeling

Aanvraag

Initiatiefnemer is voornemens om de schuur aan de Ruigekade 2 te Leiderdorp te slopen en het terrein te herinrichten. De schuur wordt verwijderd en op de locatie van de verwijderde schuur zal nieuwbouw plaatsvinden van twee woningen. De tuinen blijven vrijwel onaangetast en worden slechts gebruikt voor het opslaan van materialen ten behoeve van de renovatiewerkzaamheden. De bomen binnen het plangebied blijven volgens de huidige plannen behouden. De ecologisch gevoelige werkzaamheden bestaan uit renovatie en sloop van gebouwen, waarbij hak-, breek- en zaagwerk, evenals zware constructiewerkzaamheden, nodig zijn.

De werkzaamheden staan gepland te starten op 1 oktober 2024 en duren naar verwachting tot uiterlijk 1 oktober 2029.

Overtreding verbodsbepaling(en)

Om te bepalen of sprake is van overtreding van de Wnb heeft in 2023 nader onderzoek plaatsgevonden naar de aanwezigheid van vleermuizen binnen het plangebied. Het onderzoek is uitgevoerd conform het Vleermuisprotocol (2021), met uitzondering van het onderzoek naar massawinterverblijfplaatsen. De bebouwing binnen het plangebied is laag en heeft een beperkte bufferende capaciteit met betrekking tot warmte; het betreft een houten schuur. Daarom worden er geen constante microklimaten verwacht wat betreft warmte en vocht, en wordt de bebouwing niet geschikt geacht als massawinterverblijf voor de gewone dwergvleermuis. Eén van de onderzoekrondes is wel uitgevoerd in de optimale periode ten aanzien van massawinterverblijfplaatsen. Daarmee is voldoende aannemelijk gemaakt dat de functies van het plangebied voor de gewone dwergvleermuis in kaart zijn gebracht. Hiermee zijn wij van mening dat de onderzoeksinspanning voldoende is geweest.

De gewone dwergvleermuis is in het plangebied aangetroffen. Achter een boeiplank van de schuur aan de Ruigekade 2 te Leiderdorp op de zuidoostelijke oriëntatie is één zomerverblijfplaats aanwezig. Van zomerverblijfplaatsen van de gewone dwergvleermuis mag er redelijkerwijs vanuit worden gegaan dat deze ook in gebruik zijn gedurende winters door één of enkele individuen als winterverblijfplaats. Met de geplande werkzaamheden gaat deze verblijfplaats verloren en worden individuen opzettelijk verstoord. Hiermee worden de verbodsbepalingen zoals bedoeld in artikel 3.5, tweede en vierde lid, van de Wnb overtreden.



Voorgestelde maatregelen

Om negatieve effecten van de werkzaamheden op de gewone dwergvleermuis tot een minimum te beperken, worden maatregelen voorgesteld zoals beschreven in het rapport 'Activiteitenplan gewone dwergvleermuis, ter plaatse van Ruigekade 2, Leiderdorp' van 3 juli 2024 en de aanvullende gegevens van 10 juli 2024. Deze maatregelen zien onder andere op het ongeschikt maken van de bebouwing in de actieve periode van de gewone dwergvleermuis, welke loopt van 15 april tot en met 15 oktober, en het treffen van mitigerende en compenserende maatregelen. De werkzaamheden worden uitgevoerd onder begeleiding van een ecologisch deskundige met kennis van de gewone dwergvleermuis.

Geen andere bevredigende oplossing

Het project is onlosmakelijk aan de locatie verbonden aangezien het gaat om het uitvoeren van sloop en nieuwbouw op de zelfde locatie. De gemeente Leiderdorp kampt met een ernstige woningnood. Er dienen voor 2030 2350 woningen te worden gebouwd in Leiderdorp². Op het perceel Ruigekade 2 rustte voorheen een agrarische bestemming met ruimte voor slechts één woning. Het oorspronkelijke perceel is kadastraal gesplitst in drie verschillende eenheden om op die manier tot drie wooneenheden te kunnen komen. Indien als alternatief de schuur wordt gehandhaafd komt er een woning minder op de markt, gezien de dwingende woningnood is dit geen optie. De herbestemming wonen is onherroepelijk. De bestaande schuur kan niet worden getransformeerd tot een woonhuis. De schuur zal bij een transformatie niet voldoen aan de technische eisen voor woningen uit het Bouwbesluit en het Besluit Bouwwerken leefomgeving. Het perceel is kadastraal zo verdeeld met de woonfunctie dat deze is verleend op de locatie van de schuur.

Wat betreft de werkzaamheden worden alle mogelijke mitigerende uitvoeringsmaatregelen getroffen om effecten op de gewone dwergvleermuis te verminderen, hetgeen wordt opgenomen en geborgd in een ecologisch werkprotocol. Zo wordt er rekening gehouden met de kwetsbare periode van de gewone dwergvleermuis en worden er maatregelen genomen om effecten tijdens de werkzaamheden te verminderen.

Gelet op de noodzaak en wijze van uitvoering is voldoende aangetoond dat geen andere bevredigende oplossing voorhanden is. Met de gekozen werkwijze, planning en periode van uitvoering, wordt schade aan de gewone dwergvleermuis zoveel mogelijk voorkomen.

Belangenonderbouwing

De ontheffing is aangevraagd op grond van het belang van 'de volksgezondheid, de openbare veiligheid of andere dwingende redenen van groot openbaar belang, met inbegrip van redenen van sociale of economische aard en met inbegrip van voor het milieu wezenlijke gunstige effecten' zoals genoemd in artikel 3.8, vijfde lid, aanhef en onder b, sub 3, van de Wnb.

Door de bestaande bebouwing te slopen, ontstaat er ruimte voor in totaal drie woningen aan de Ruigekade 2 te Leiderdorp. Het bouwplan waar deze aanvraag betrekking op heeft, draagt bij aan de regionale behoefte van woningen. De gemeente Leiderdorp kampt met een ernstige woningnood. Er dienen voor 2030 2350 woningen te worden gebouwd in Leiderdorp. Met de realisatie van de bouw van drie woningen worden er woningen toegevoegd en wordt voorzien in de woningbehoefte. Ook wordt de doorstroming op de lokale woningmarkt gestimuleerd, doordat de huidige bewoners hun woningen verlaten en deze beschikbaar komen voor andere kopers.

Gelet op het voorgaande zijn wij van oordeel dat het belang van 'de volksgezondheid, de openbare veiligheid of andere dwingende redenen van groot openbaar belang, met inbegrip van redenen van sociale of economische aard en met inbegrip van voor het milieu wezenlijke gunstige effecten' voldoende is onderbouwd om de negatieve

² [Woningnood - Het laatste nieuws uit Leiderdorp \(leiderdorpsweekblad.nl\)](https://www.leiderdorp.nl/actueel/woningnood-het-laatste-nieuws-uit-leiderdorp-leiderdorpsweekblad.nl)



effecten op de gewone dwergvleermuis, welke als gevolg van de uitvoering van het project zullen optreden, te rechtvaardigen.

Staat van instandhouding

Als gevolg van de werkzaamheden gaat één zomerverblijfplaats van de gewone dwergvleermuis, met mogelijke winterfunctie, verloren. In 2022 zijn drie tijdelijke vleermuiskasten van het type Beaumaris Midi gerealiseerd aan de bomen in de omgeving van het plangebied. Aanvullend zijn er in mei 2024 op de oost- en westgevel van de schuur op kavelnummer 1729 twee vleermuiskasten bevestigd van het type Chillon en op kavelnummer 1730 op de boerderijstalachtergevel noordzijde, en één vleermuiskast type Beaumaris Midi bevestigd (appendix II). Met het type Chillon kasten gaan wij echter niet akkoord omdat deze te kleine afmetingen heeft om geschikt te zijn als zomerverblijfplaats. Aangezien er in totaal wel vier Beaumaris Midi vleermuiskasten zijn gerealiseerd, gaan wij in dit specifieke geval akkoord met de aangeboden tijdelijke voorzieningen voor het verloren gaan van één zomerverblijfplaats. In de permanente situatie worden vier vleermuiskasten ingebouwd in de gevels van de nieuwbouw aan de Ruigekade. De eisen waaraan het realiseren van de permanente voorzieningen dienen te voldoen, hebben wij opgenomen in de voorschriften. Hiermee worden gedurende en na de werkzaamheden voldoende uitwijkmogelijkheden aangeboden voor de gewone dwergvleermuis ter compensatie voor hetgeen dat verloren gaat. Dit hebben wij geborgd in de voorschriften.

In actieve periode welke loopt van 15 april tot 15 oktober, wordt de zomerverblijfplaats ongeschikt gemaakt onder begeleiding van een ecologisch deskundige om te voorkomen dat er vleermuizen aanwezig zijn in het gebouw ten tijde van de uitvoering van de werkzaamheden. Dit wordt uitgevoerd door het plaatsen van exclusion flaps. Het gebruik van materialen waarin vleermuizen verstrikt kunnen raken of aan vast kunnen plakken of verwonden, zoals (steiger)netten, glaswol of purschuim is niet toegestaan. De exclusion flaps waarmee de bebouwing ongeschikt wordt gemaakt, dienen gedurende minimaal vijf dagen met gunstige weersomstandigheden (minimaal 10 graden, een windkracht van minder dan 5 Bft en droog) te worden ingezet. Minimaal drie van de vijf dagen met gunstige weersomstandigheden dienen aaneengesloten te zijn. Bij overdag slecht weer en 's avonds rond zonsondergang en in de nacht goed weer, telt dit nog steeds als een dag met gunstige weersomstandigheden. Dit hebben wij opgenomen in de voorschriften. Daarmee wordt voorkomen dat individuen worden verwond of gedood. De genoemde maatregelen worden getroffen conform de richtlijnen uit het meest actuele Kennisdocument Gewone dwergvleermuis (BIJ12).

De gewone dwergvleermuis komt verspreid voor in de directe omgeving van het plangebied en op grotere schaal binnen Leiderdorp. Door de voorgenomen maatregelen en de beperkte omvang van het effect is het aannemelijk dat de gewone dwergvleermuis in de directe omgeving aanwezig blijft.

Op grond van het vorenstaande zijn wij van mening dat de voorgestelde maatregelen, met inachtneming van de voorschriften, voldoende zijn om negatieve effecten te voorkomen dan wel tot een minimum te beperken en dat de werkzaamheden niet leiden tot verslechtering van de staat van instandhouding van de gewone dwergvleermuis.

Ecologisch werkprotocol

De start van de werkzaamheden dient gemeld te worden bij de Omgevingsdienst Zuid-Holland Zuid. De werkzaamheden en de wijze waarop de maatregelen worden uitgevoerd dienen in een ecologisch werkprotocol te worden opgenomen. Dit protocol dient bij het melden van de start van de werkzaamheden meegestuurd te worden. Voorts dient het protocol op de locatie aanwezig te zijn. Hierdoor weten ook de uitvoerders op welke wijze de werkzaamheden zorgvuldig moeten worden uitgevoerd. Wij hebben dit in de voorschriften 1, 2 en 3 vastgelegd.



Samenhangende besluiten

Bij deze beoordeling is uitsluitend gekeken naar mogelijke effecten op de gewone dwergvleermuis op basis van de aangeleverde informatie. Er kunnen nog andere toestemmingen nodig zijn om de gevraagde activiteiten te kunnen uitvoeren, bijvoorbeeld van de gemeente of het waterschap.

Conclusie

Op grond van het vorenstaande kan de gevraagde ontheffing op grond van artikel 3.8, eerste lid, van de Wnb worden verleend.



Appendix I Locatie verblijfplaats van de gewone dwergvleermuis.

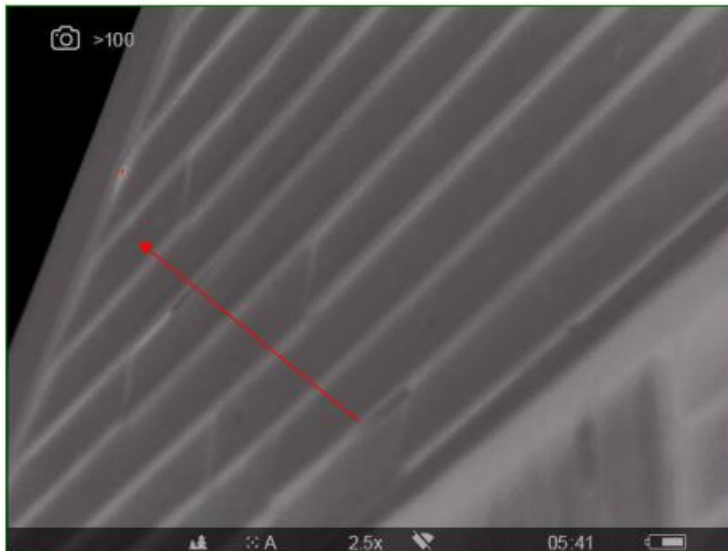

Na het invliegen is de Gewone dwergvleermuis nog even zichtbaar in zijn verblijf in de dakrand van de houten schuur.



Houten schuur waar zomerverblijf in de dakrand is aangetroffen (rode cirkel).

Bron: Van der Goes en Groot.



Appendix II Locaties van de tijdelijke voorzieningen.

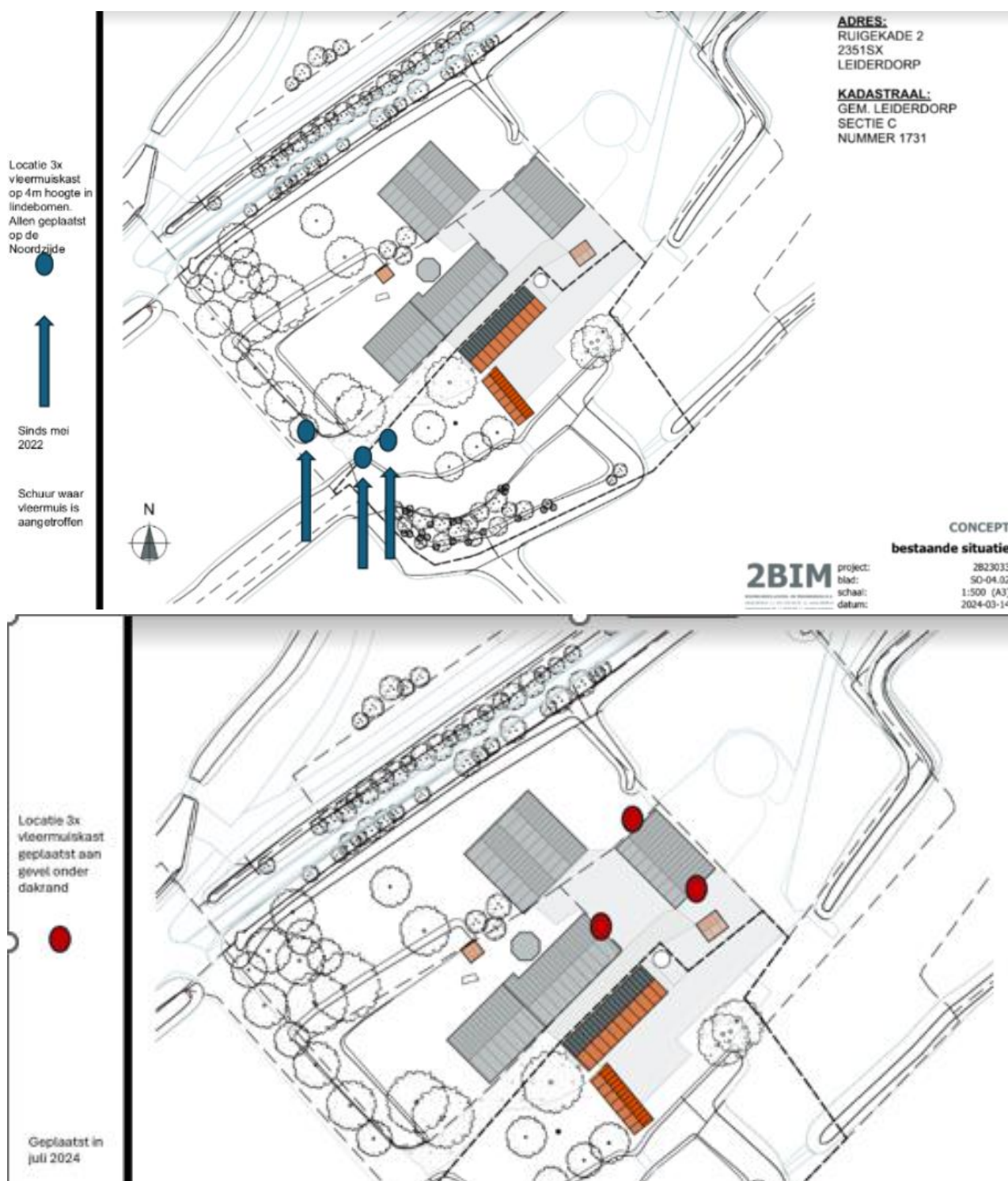

Bron: Liesbeth Nieuwland – Smaal