



Zaaknummer : 01092093  
Ons Kenmerk : ODH1101442  
Datum : 01-10-2024

## Beschikking

### Wet natuurbescherming - Soortenbescherming

#### Onderwerp

Op 19 december 2023 hebben wij de ontvangst geregistreerd van een aanvraag om ontheffing als bedoeld in artikel 3.8, eerste lid, van de Wet natuurbescherming. De aanvraag heeft betrekking op het uitvoeren van sloop- en nieuwbouwwerkzaamheden aan de Diamantstraat 29-31 te Alphen aan den Rijn en is aangevraagd namens de gemeente Alphen aan den Rijn. De aanvraag betreft het opzettelijk verstoren van de gewone dwergvleermuis en de ruige dwergvleermuis alsmede het beschadigen of vernielen van voortplantingsplaatsen of rustplaatsen van de gewone dwergvleermuis en de ruige dwergvleermuis. Ontheffing wordt gevraagd voor het overtreden van de verbodsbepalingen zoals genoemd in:

- artikel 3.5, tweede lid, van de Wet natuurbescherming voor wat betreft het opzettelijk verstoren van de gewone dwergvleermuis (*Pipistrellus pipistrellus*) en de ruige dwergvleermuis (*Pipistrellus nathusii*);
- artikel 3.5, vierde lid, van de Wet natuurbescherming voor wat betreft het beschadigen of vernielen van voortplantingsplaatsen of rustplaatsen van de gewone dwergvleermuis (*Pipistrellus pipistrellus*) en de ruige dwergvleermuis (*Pipistrellus nathusii*).

De ontheffing wordt aangevraagd voor de periode 1 augustus 2024 tot en met 31 december 2029.

Op 1 januari 2024 is de Omgevingswet in werking getreden. Op grond van het overgangsrecht in de Aanvullingswet natuur Omgevingswet is de Wet natuurbescherming nog van toepassing op deze procedure.

#### Besluit

Wij besluiten:

- I. de aangevraagde ontheffing te **verlenen** aan de gemeente Alphen aan den Rijn;
- II. de in het vervolg van dit besluit opgenomen voorschriften te verbinden aan deze ontheffing;
- III. de aanvraag en de aanvullende gegevens van 17 september 2024 onderdeel te laten zijn van deze ontheffing;
- IV. dat deze ontheffing geldig is vanaf datum van bekendmaking tot en met 31 december 2029.



## Ondertekening

Gedeputeerde Staten van Zuid-Holland,  
voor dezen,

ing. L. Hopman  
Hoofd Toetsing & Vergunningverlening Milieu  
van de Omgevingsdienst Haaglanden

## Appendices:

- Appendix 1

## Rechtsmiddelen

Voor de mogelijkheid rechtsmiddelen aan te wenden tegen deze beschikking wijzen wij op de desbetreffende tekst in het begeleidende schrijven.



## VOORSCHRIFTEN

### Algemene voorschriften

- 1 De ontheffinghouder dient:
  - a. de start van de werkzaamheden te melden (startmelding);
  - b. het ecologisch werkprotocol op te sturen bij de startmelding van de werkzaamheden;
  - c. relevante wijzigingen in de uitvoering één maand van tevoren te melden. Het betreft wijzigingen die van invloed kunnen zijn op de effectbeoordeling van de aanvraag en/of de uitvoering van de voorgestelde mitigerende en/of compenserende maatregelen;
  - d. de datum van beëindiging van de werkzaamheden uiterlijk één week van tevoren te melden.

Bovenstaande meldingen dienen gericht te worden aan de Unit Groen Bodem en Opsporing van de Omgevingsdienst Zuid-Holland Zuid, Postbus 550, 3300 AN te Dordrecht, telefoonnummer 078-7708585, e-mailadres [toezichtnatuur@ozhz.nl](mailto:toezichtnatuur@ozhz.nl) onder vermelding van 'flora en fauna'. De meldingen mogen schriftelijk of digitaal worden gedaan.

- 2 De ontheffinghouder is ervoor verantwoordelijk dat zijn personeel of derden die betrokken zijn bij de uitvoering van het project, op de hoogte zijn van de voorschriften in deze ontheffing en de maatregelen in het rapport 'Activiteitenplan gewone en ruige dwergvleermuis' van 19 december 2023 en de aanvullende gegevens van 17 september 2024. Hiervoor dient een ecologisch werkprotocol te worden opgesteld en op de locatie aanwezig te zijn. In het ecologisch werkprotocol dient in ieder geval het volgende te worden opgenomen:
  - a. de voorwaarden zoals opgenomen in deze ontheffing;
  - b. aanduiding van de locatie van het plangebied;
  - c. de uit te voeren werkzaamheden;
  - d. de periode waarin de werkzaamheden uitgevoerd worden;
  - e. de mitigerende en compenserende maatregelen;
  - f. de momenten waarop ecologische begeleiding ingeschakeld wordt;
  - g. het logboek van de ecologische begeleiding dat door de deskundige wordt bijgehouden.
- 3 Tijdens de uitvoering van de werkzaamheden dient een afschrift van deze ontheffing, het ecologisch werkprotocol inclusief het logboek van de ecologische begeleiding (i.c. controle, vrijgave werkzaamheden) op de locatie van de werkzaamheden aanwezig te zijn en op verzoek te worden getoond aan de daartoe bevoegde toezichthouders of opsporingsambtenaren. De genoemde documenten mogen, mits leesbaar, digitaal worden getoond.
- 4 De werkzaamheden dienen ecologisch begeleid te worden door een deskundige<sup>1</sup> op het gebied van de gewone dwergvleermuis en de ruige dwergvleermuis.

---

<sup>1</sup> Een ecologisch deskundige is iemand die ecologisch advies geeft en/of werkzaamheden begeleidt op het gebied van leefgebieden en (beschermde) soorten. Hij of zij heeft schriftelijk aantoonbare ervaring en specifieke ecologische kennis, voortkomend uit of vergelijkbaar met een afgeronde mbo-, hbo- of universitaire opleiding, met als zwaartepunt Nederlandse ecologie. De ecologisch deskundige heeft voldoende kennis en jarenlange ervaring om ecologisch onderzoek uit te kunnen voeren en advies te kunnen geven. Hij of zij:

- (her)kent de functionaliteit van leefgebieden van (beschermde) soorten;
- heeft kennis van de algemeen erkende onderzoeks- en monitoringsmethoden;
- kan resultaten onderbouwd rapporteren en ecologische werkprotocollen uitwerken;
- kan anticiperen op en heeft voortschrijdend inzicht in het uitvoeren van ecologisch werk in de praktijk.
- kan specifieke ecologische maatregelen toepassen en begeleiden;
- kan aanvragen gericht op soortenbescherming opstellen of daarbij ondersteunen;
- zet zich aantoonbaar actief in op het gebied van soortenbescherming en is werkzaam of aangesloten bij Nederlandse natuurorganisaties, (semi)overheidsinstanties of een (ecologisch) adviesbureau dat bij voorkeur is aangesloten bij het Netwerk Groene Bureaus.



- 5 De ontheffinghouder dient, met inachtneming van de voorschriften in deze ontheffing, de maatregelen uit te voeren zoals beschreven in het rapport 'Activiteitenplan gewone en ruige dwergvleermuis' van 19 december 2023 en de aanvullende gegevens van 17 september 2024.
- 6 Indien een of meerdere in voorschrift 5 bedoelde maatregelen onverhoopt niet uitvoerbaar zijn, dienen hiervoor minimaal gelijkwaardige maatregelen voor wat betreft de functionaliteit en effectiviteit te worden getroffen.
- 7 Tijdig, uiterlijk één maand voordat de in voorschrift 6 bedoelde maatregelen worden uitgevoerd, dienen deze ter goedkeuring aan de Omgevingsdienst Zuid-Holland Zuid te worden voorgelegd.
- 8 De details over de plaatsing, de types en het onderhoud van de voorzieningen dienen te worden gemeld via het registratieformulier verblijfsvoorzieningen op <https://eloket.odh.nl/verblijfsvoorzieningen>. Deze meldingen dienen te worden gedaan:
  - a voor tijdelijke voorzieningen: uiterlijk twee weken na het verzenden van deze ontheffing;
  - b voor permanente voorzieningen: uiterlijk één week voor het plaatsen van de permanente voorzieningen.

### **Specifieke voorschriften**

9. Het ongeschikt maken van de paarverblijfplaatsen van de gewone dwergvleermuis en de zomer- en paarverblijfplaatsen van de ruige dwergvleermuis dient uitgevoerd te worden onder begeleiding van de ecologisch deskundige (voorschrift 4). De deskundige dient te allen tijde verslag te doen in het ecologisch logboek (voorschrift 2) van alle handelingen welke een effect hebben op de gewone dwergvleermuis en/of de ruige dwergvleermuis. Aan het ongeschikt maken zijn de volgende voorwaarden verbonden:
  - a. het ongeschikt maken dient te worden uitgevoerd tussen 15 april tot en met 15 augustus of tussen 1 oktober en 15 oktober. Dit is buiten de kwetsbare paar- en winterperiode van de gewone dwergvleermuis en de ruige dwergvleermuis;
  - b. om vleermuizen redelijkerwijs de mogelijkheid te geven de verblijfplaatsen te verlaten voordat met de werkzaamheden wordt gestart, dienen exclusion flaps te worden geplaatst op de invliegopeningen;
  - c. het aanlichten van de gevels om ingebruikname van de verblijfplaatsen te voorkomen, mag alleen worden toegepast als aanvulling op het gebruik van exclusion flaps. De verlichting dient te worden aangezet vanaf middernacht tot zonsopkomst en pas nadat zekerheid is verkregen dat de aanwezige vleermuizen zijn vertrokken en nog niet zijn teruggekeerd. Voorafgaand, in de avond en gedurende de nacht, dienen de weersomstandigheden gunstig te zijn;
  - d. daar waar de exacte locatie van een verblijfplaats/de verblijfplaatsen niet bekend is, dient de gevel/bebouwing in zijn geheel ongeschikt gemaakt te worden;
  - e. indien invliegopeningen met elkaar in verbinding staan is het, onder voorwaarde dat minimaal één van deze openingen ongeschikt wordt gemaakt door middel van een exclusion flap, toegestaan om de overige openingen ongeschikt te maken door middel van weringsborstels, rondschuim of compriband zonder plakranden. De ruimte tussen exclusion flaps mag maximaal 3 meter zijn;
  - f. het gebruik van materialen waarin vleermuizen verstrikt kunnen raken of aan vast kunnen plakken of verwonden, zoals (steiger)netten, glaswol of purschuim is niet toegestaan;
  - g. de maatregelen, waaronder exclusion flaps, waarmee de bebouwing ongeschikt is gemaakt, dienen gedurende minimaal vijf dagen met gunstige weersomstandigheden (minimaal 10 graden, een windkracht van minder dan 5 Bft en droog) te worden ingezet. Minimaal drie van de vijf dagen met gunstige weersomstandigheden dienen aaneengesloten te zijn. Bij overdag slecht weer, maar 's avonds anderhalf uur voor zonsondergang tot en met twee uur na zonsondergang goed weer, telt dit nog steeds als een dag met gunstige weersomstandigheden.
  - h. na het ongeschikt maken en met inachtneming van de vereiste dagen met gunstige weersomstandigheden, dient een controlebezoek te worden uitgevoerd door de deskundige met behulp van een batdetector om



de aanwezigheid van vleermuizen in de bebouwing uit te sluiten, alvorens het plangebied mag worden vrijgegeven voor het starten van de werkzaamheden;

- i. bij het ongeschikt maken in het najaar (1 september tot en met 15 oktober) geldt aanvullend op sub k en l hiervoor, dat de periode van vijf dagen met gunstige weersomstandigheden, waarvan drie aaneengesloten, en het daaropvolgende controlebezoek moeten zijn uitgevoerd op uiterlijk 15 oktober.
- 10 Zowel de tijdelijke als de permanente voorzieningen moeten functioneel zijn voor de periode waarvoor deze worden ingezet. Daarnaast dienen de tijdelijke en permanente voorzieningen minimaal één keer per jaar gecontroleerd te worden op functionaliteit en dient – indien nodig – de functionaliteit van de voorziening op zo kort mogelijke termijn weer hersteld te worden. Het controleren op de functionaliteit dient uitgevoerd te worden buiten de kwetsbare kraam- en winterperiode van de gewone dwergvleermuis en de ruige dwergvleermuis. Bovendien moeten de tijdelijke voorzieningen zich te allen tijde buiten de invloedssfeer van de werkzaamheden bevinden.
- 11 De tijdelijke voorzieningen mogen pas verwijderd worden wanneer de gewenningsperiode in acht is genomen en de permanente voorzieningen functioneel zijn. Hierbij is van belang dat de gewenningsperiode voor zomerverblijfplaatsen van de gewone dwergvleermuis drie maanden is waarbij enkel de maanden april tot en met oktober meetellen. De gewenningsperiode voor paarverblijfplaatsen van de gewone dwergvleermuis is zes maanden voorafgaand aan het paarseizoen. De gewenningsperiode voor zomer- en paarverblijfplaatsen van de ruige dwergvleermuis is één maand waarbij enkel de maanden april tot en met oktober meetellen. Het verwijderen van de tijdelijke vleermuiskasten dient begeleid te worden door een ecologisch deskundige op het gebied van de gewone dwergvleermuis en de ruige dwergvleermuis. Indien blijkt dat de tijdelijke voorziening in gebruik is genomen, mag deze uitsluitend verwijderd worden buiten de kwetsbare periode van de soort en nadat door de deskundige is vastgesteld dat de voorziening is verlaten. De ecologische deskundige dient verslag te doen van het verwijderen van de tijdelijke voorzieningen in het logboek (vs. 2).
- 12 Uiterlijk één maand voordat de permanente voorzieningen worden gerealiseerd, dient een plan van aanpak ter goedkeuring aan de Omgevingsdienst Zuid-Holland Zuid (voorschrift 1) te worden voorgelegd. Er dienen minimaal twaalf permanente voorzieningen gerealiseerd te worden welke geschikt zijn als zomer- en paarverblijfplaats voor de gewone dwergvleermuis en de ruige dwergvleermuis. De permanente voorzieningen dienen aangebracht te worden conform het/de meest recent geldende Kennisdocumenten Gewone dwergvleermuis en Ruige dwergvleermuis (BIJ12). In dit plan van aanpak dient in ieder geval het volgende te worden opgenomen:
- a. het type voorziening en de locatie, hoogte en oriëntatie van elke voorziening;
  - b. ter plaatse van de oorspronkelijke verblijfplaatsen dient een permanente voorziening gerealiseerd te worden, en deze dient gelijk te zijn aan de oorspronkelijke situatie wat betreft de hoogte en vrije aanvliegeroute. De overige voorzieningen dienen binnen het zoekgebied van de soorten aangebracht te worden;
  - c. de permanente voorzieningen dienen vrij te zijn van kunstlicht en verstoring en mogen niet bereikbaar zijn voor predatoren;
  - d. de voorzieningen dienen verschillende microklimaten te hebben;
  - e. de permanente voorzieningen dienen zoveel mogelijk dezelfde bufferwaarde wat betreft opwarmen en afkoelen te hebben als de oorspronkelijke verblijfplaatsen (te bereiken met vergelijkbare materialen en volume);
  - f. de permanente voorzieningen moeten functioneel blijven;
  - g. aangegeven moet worden op welke wijze dit wordt gecontroleerd, bijvoorbeeld bij het periodieke onderhoud van het gebouw. Indien blijkt dat een voorziening niet meer functioneel is, dient ervoor gezorgd te worden dat de voorziening op zo kort mogelijke termijn weer functioneel is.



### **Aanwijzingen voor gebruik**

- Op alle van nature in het wild levende planten en dieren en hun leefgebied geldt de specifieke zorgplicht zoals opgenomen in artikel 11.27 van het Besluit activiteiten leefomgeving. Gelet op deze specifieke zorgplicht dient inzicht verkregen te worden met betrekking tot de aanwezigheid van soorten op de locatie van de activiteit. Hierbij geldt dat objectief vastgesteld moet worden of soorten negatieve gevolgen ondervinden van de voorgenomen activiteiten. Indien noodzakelijk moeten maatregelen getroffen worden om negatieve gevolgen zoveel als redelijkerwijs verwacht kan worden te voorkomen. Indien negatieve gevolgen redelijkerwijs niet te voorkomen zijn, dient de activiteit gestaakt te worden.
- In het kader van de specifieke zorgplicht dient tevens rekening gehouden te worden met broedgevallen van vogels. Verstoring van broedgevallen van vogels dient te worden voorkomen. Voor het broedseizoen wordt geen standaardperiode gehanteerd. Van belang is of een broedgeval aanwezig is, ongeacht de periode.
- Indien de ontheffinghouder de onderhoudsverplichting wenst over te dragen aan een derde, dan moet de ontheffinghouder zorgdragen voor het contractueel vastleggen daarvan.



## OVERWEGINGEN

### Aanleiding

Op 19 december 2023 hebben wij de ontvangst geregistreerd van een aanvraag om ontheffing als bedoeld in artikel 3.8, eerste lid, van de Wet natuurbescherming (hierna: Wnb). De aanvraag heeft betrekking op het uitvoeren van sloop- en nieuwbouwwerkzaamheden aan de Diamantstraat 29-31 te Alphen aan den Rijn en is aangevraagd namens de gemeente Alphen aan den Rijn. De aanvraag betreft het opzettelijk verstoren van de gewone dwergvleermuis en de ruige dwergvleermuis alsmede het beschadigen of vernielen van voortplantingsplaatsen of rustplaatsen van de gewone dwergvleermuis en de ruige dwergvleermuis. Ontheffing wordt gevraagd voor het overtreden van de verbodsbepalingen zoals genoemd in:

- artikel 3.5, tweede lid, van de Wnb voor wat betreft het opzettelijk verstoren van de gewone dwergvleermuis (*Pipistrellus pipistrellus*) en de ruige dwergvleermuis (*Pipistrellus nathusii*);
- artikel 3.5, vierde lid, van de Wnb voor wat betreft het beschadigen of vernielen van voortplantingsplaatsen of rustplaatsen van de gewone dwergvleermuis (*Pipistrellus pipistrellus*) en de ruige dwergvleermuis (*Pipistrellus nathusii*).

De ontheffing wordt aangevraagd voor de periode 1 augustus 2024 tot en met 31 december 2029.

Bij de aanvraag zijn de volgende, voor dit besluit relevante, documenten toegevoegd:

- Quickscan Wet natuurbescherming, Habitus, documentcode: ALPH2022-1-QS1-V1, 22 februari 2023 (ODH916666);
- Activiteitenplan gewone en ruige dwergvleermuis (versie 1), Habitus, documentcode: ALPH2023-2-OH-V1, 19 december 2023 (ODH916667);
- Nader onderzoek beschermde soorten (versie 1), Habitus, documentcode: ALPH2023-1-NO1-V1, 24 oktober 2023 (ODH916668).

### Procedure

Op 1 januari 2024 is de Omgevingswet in werking getreden. Op grond van het overgangsrecht in de Aanvullingswet natuur Omgevingswet is de Wet natuurbescherming nog van toepassing op deze procedure.

Titel 4.1 van de Algemene wet bestuursrecht en artikel 5.1 van de Wnb zijn toegepast op deze aanvraag.

Doordat de aangeleverde gegevens onvolledig waren, is op 9 juli 2024 verzocht om aanvullende gegevens.

Op 17 september 2024 hebben wij de volgende aanvullende gegevens ontvangen:

- Nader onderzoek massawinterverblijfplaats gewone dwergvleermuis, Habitus, documentcode: ALPH2024-3-NO-V1, 12 september 2024 (ODH1166689);
- Notitie aanvullende gegevens aanvraag Wet natuurbescherming, Habitus, documentcode: ALPH2023-2-NA-V1, 17 september 2024 (ODH1166687).

### Verlenging

Met toepassing van artikel 5.1, tweede lid, van de Wnb hebben wij op 15 januari 2024 de termijn voor de afhandeling van de aanvraag met zeven weken verlengd.



### **Bevoegd gezag**

De activiteit wordt verricht binnen de provincie Zuid-Holland. Gelet op de bepalingen in artikel 1.3 van de Wnb zijn wij bevoegd gezag voor de beoordeling van de aanvraag.

### **Toetsingskader en grondslag beschikking**

De aanvraag is getoetst aan de artikelen 3.5 en 3.8 van de Wnb en de Beleidsregel uitvoering Wet natuurbescherming Zuid-Holland.

De gewone dwergvleermuis en de ruige dwergvleermuis zijn van nature in Nederland in het wild levende dieren van soorten genoemd in bijlage IV, onderdeel a, bij de Habitatrichtlijn. De ruige dwergvleermuis is tevens opgenomen in bijlage II bij het Verdrag van Bern.

Op grond van artikel 3.5, tweede en vierde lid, van de Wnb is het verboden:

- de gewone dwergvleermuis en de ruige dwergvleermuis opzettelijk te verstoren;
- voortplantingsplaatsen of rustplaatsen van de gewone dwergvleermuis en de ruige dwergvleermuis te beschadigen of te vernielen.

Op grond van artikel 3.8, vijfde lid, van de Wnb wordt een ontheffing slechts verleend indien:

- er geen andere bevredigende oplossing bestaat;
- de ontheffing nodig is omdat één van de belangen genoemd in artikel 3.8, vijfde lid, aanhef onder b, van de Wnb aan de orde is; en
- er geen afbreuk wordt gedaan aan het streven de populaties van de betrokken soort in hun natuurlijke verspreidingsgebied in een gunstige staat van instandhouding te laten voortbestaan.

### **Beoordeling**

#### **Aanvraag**

De gemeente Alphen aan den Rijn is voornemens om het schoolgebouw aan de Diamantstraat 29-31 te Alphen aan den Rijn te slopen en hier nieuwbouw woningen te realiseren.

De aanvraag heeft betrekking op de volgende werkzaamheden:

- Het slopen van de huidige bebouwing;
- Het realiseren van nieuwbouwwoningen.

De werkzaamheden staan gepland te starten rond 15 augustus 2024 en duren naar verwachting tot uiterlijk eind 2028. Bij de aangevraagde ontheffingsperiode is rekening gehouden met eventuele uitloop van de werkzaamheden.

#### **Overtreding verbodsbepaling(en)**

Om te bepalen of sprake is van overtreding van de Wnb heeft in 2023 nader onderzoek plaatsgevonden naar de aanwezigheid van vleermuizen binnen het plangebied. Dit onderzoek is aangevuld met een nader onderzoek naar massawinterverblijfplaatsen in augustus 2024. Het onderzoek is uitgevoerd volgens het Vleermuisprotocol (2021). Daarmee is voldoende aannemelijk gemaakt dat de functies van het plangebied voor de gewone dwergvleermuis en de ruige dwergvleermuis in kaart zijn gebracht. Hiermee zijn wij van mening dat de onderzoeksinspanning voldoende is geweest.

De gewone dwergvleermuis is in het plangebied aangetroffen. Bij twee gevels zijn in totaal twee paarverblijfplaatsen aanwezig waarvan de exacte in- en uitvliegopening niet exact is vastgesteld (zie appendix I).





Van paarverblijfplaatsen van de gewone dwergvleermuis mag er redelijkerwijs vanuit worden gegaan dat deze ook in gebruik zijn gedurende milde winters door één of enkele individuen als winterverblijfplaats. Met de geplande werkzaamheden gaan deze verblijfplaatsen verloren en worden individuen opzettelijk verstoord. Hiermee worden de verbodsbepalingen zoals bedoeld in artikel 3.5, tweede en vierde lid, van de Wnb overtreden.

De ruige dwergvleermuis is in het plangebied aangetroffen. Bij verschillende gevels, zijn in totaal drie paarverblijfplaatsen aanwezig waarvan de exacte in- en uitvliegopening niet exact is vastgesteld (zie appendix I). Van paarverblijfplaatsen van de gewone dwergvleermuis mag er redelijkerwijs vanuit worden gegaan dat deze ook in gebruik zijn gedurende milde winters door één of enkele individuen als winterverblijfplaats. Met de geplande werkzaamheden gaan deze verblijfplaatsen verloren en worden individuen opzettelijk verstoord. Hiermee worden de verbodsbepalingen zoals bedoeld in artikel 3.5, tweede en vierde lid, van de Wnb overtreden.

### **Voorgestelde maatregelen**

Om negatieve effecten van de werkzaamheden op de gewone dwergvleermuis en de ruige dwergvleermuis tot een minimum te beperken, worden maatregelen voorgesteld zoals beschreven in 'Activiteitenplan gewone en ruige dwergvleermuis (versie 2)' van 19 december 2023 en de aanvullende gegevens van 17 september 2024. Deze maatregelen zien onder andere op het ongeschikt maken van de bebouwing in de minst kwetsbare periode van de gewone dwergvleermuis en de ruige dwergvleermuis en het treffen van mitigerende en compenserende maatregelen. De werkzaamheden worden uitgevoerd onder begeleiding van een ecologisch deskundige met kennis van de gewone dwergvleermuis en de ruige dwergvleermuis.

### **Geen andere bevredigende oplossing**

Het project is locatiegebonden aangezien het gaat om het uitvoeren van sloop van een leegstaande school en het realiseren van nieuwbouwwoningen. De school die in het verleden gehuisvest was in het schoolgebouw is verhuisd waardoor de bebouwing buiten gebruik is geraakt. In Alphen aan den Rijn is sprake van een woningtekort. Door de leegstaande school te slopen en woningen te realiseren zal dit tekort afnemen. Alternatieve methoden, zoals de school renoveren en transformeren is geen wenselijk alternatief. De voormalige school heeft al een nieuwe locatie en met dit alternatief worden geen woningen gerealiseerd en dus ook het woningtekort niet verminderd. Bij dit alternatief scenario zal daarnaast ook de huidige bebouwing geïsoleerd moeten worden, waarbij de aangetroffen verblijfplaatsen eveneens verloren gaan.

Wat betreft de werkzaamheden worden alle mogelijke mitigerende uitvoeringsmaatregelen getroffen om effecten op de gewone dwergvleermuis en de ruige dwergvleermuis te verminderen, hetgeen wordt opgenomen en geborgd in een ecologisch werkprotocol. Zo wordt er rekening gehouden met de kwetsbare periode van de gewone dwergvleermuis en de ruige dwergvleermuis en worden er maatregelen genomen om effecten tijdens de werkzaamheden te verminderen.

Gelet op de noodzaak en wijze van uitvoering is voldoende aangetoond dat geen andere bevredigende oplossing voorhanden is. Met de gekozen werkwijze, planning en periode van uitvoering, wordt schade aan de gewone dwergvleermuis en de ruige dwergvleermuis zoveel mogelijk voorkomen.

### **Belangenonderbouwing**

De ontheffing is aangevraagd op grond van het belang van 'de volksgezondheid, de openbare veiligheid of andere dwingende redenen van groot openbaar belang, met inbegrip van redenen van sociale of economische aard en met inbegrip van voor het milieu wezenlijke gunstige effecten' zoals genoemd in artikel 3.8, vijfde lid, aanhef en onder b, sub 3, van de Wnb.

Zowel lokaal in Alphen aan den Rijn als landelijk is sprake van een woningtekort. In de huidige staat is de bebouwing ongeschikt voor huisvesting. Door de beoogde sloop- nieuwbouwwerkzaamheden worden 150-200



nieuwe woningen gerealiseerd, wat bijdraagt aan de woningbehoeften in Alphen aan den Rijn. In Alphen aan den Rijn is er specifiek veel vraag naar bereikbare woningen voor ouderen en andere doelgroepen<sup>2</sup>. Een deel van te realiseren woningen zullen specifiek beter toegankelijk gemaakt worden voor deze specifieke doelgroepen. Hieruit volgt dat de beoogde sloop- en nieuwbouwwerkzaamheden beschouwd kunnen worden als een dwingende reden van groot openbaar belang.

Gelet op het voorgaande zijn wij van oordeel dat het belang van 'andere dwingende redenen van groot openbaar belang, met inbegrip van redenen van sociale of economische aard en met inbegrip van voor het milieu wezenlijke gunstige effecten' voldoende is onderbouwd om de negatieve effecten op de gewone dwergvleermuis en de ruige dwergvleermuis, welke als gevolg van de uitvoering van het project zullen optreden, te rechtvaardigen.

### **Staat van instandhouding**

Als gevolg van de werkzaamheden gaan twee paarverblijfplaatsen van de gewone dwergvleermuis en drie paarverblijfplaatsen van de ruige dwergvleermuis, met mogelijk milde winterfunctie, verloren. Voor 15 februari 2024 zijn vijftien tijdelijke vleermuiskasten van het type 'Mark' van Bats and Birds en vijf dubbellaagse VMT2 van Unitura gerealiseerd aan de gevels van gebouwen ten zuidwesten en zuidoosten van de verblijfplaatsen binnen 200 m (zie appendix I). In de permanente situatie wordt minimaal 20 meter spouwmuur vleermuisvriendelijk ingericht en minimaal twintig inbouwkasten waarvan minimaal drie dubbellaags zoals bij de VMPM2e en minimaal drie medium grote kasten zoals de VMPM1 in combinatie met tweemaal VMPM1u ingebouwd in de gevels van de nieuwbouw. Hiermee worden gedurende en na de werkzaamheden voldoende uitwijkmogelijkheden aangeboden voor de gewone dwergvleermuis en de ruige dwergvleermuis ter compensatie voor hetgeen dat verloren gaat.

Buiten de kwetsbare periode worden de paarverblijfplaatsen ongeschikt gemaakt om te voorkomen dat er vleermuizen aanwezig zijn in het gebouw ten tijde van de uitvoering van de werkzaamheden. Dit wordt uitgevoerd door exclusion flaps op de gevels waar paarterritoria zijn aangetroffen te plaatsen. Hierdoor kunnen de dieren wel het gebouw verlaten maar niet terugkeren. Daarmee wordt voorkomen dat individuen worden verwond of gedood. De genoemde maatregelen worden getroffen conform de richtlijnen uit het meest actuele Kennisdocument Gewone dwergvleermuis en Ruige dwergvleermuis (BIJ12).

De gewone dwergvleermuis en de ruige dwergvleermuis komen verspreid voor in de directe omgeving van het plangebied en op grotere schaal binnen Alphen aan den Rijn. Door de voorgenomen maatregelen en de beperkte omvang van het effect is het aannemelijk dat de gewone dwergvleermuis en de ruige dwergvleermuis in de directe omgeving aanwezig blijven.

Op grond van het vorenstaande zijn wij van mening dat de voorgestelde maatregelen, met inachtneming van de voorschriften, voldoende zijn om negatieve effecten te voorkomen dan wel tot een minimum te beperken en dat de werkzaamheden niet leiden tot verslechtering van de staat van instandhouding van de gewone dwergvleermuis en de ruige dwergvleermuis.

### **Ecologisch werkprotocol**

De start van de werkzaamheden dient gemeld te worden bij de Omgevingsdienst Zuid-Holland Zuid. De werkzaamheden en de wijze waarop de maatregelen worden uitgevoerd dienen in een ecologisch werkprotocol te worden opgenomen. Dit protocol dient bij het melden van de start van de werkzaamheden meegestuurd te worden. Voorts dient het protocol op de locatie aanwezig te zijn. Hierdoor weten ook de uitvoerders op welke wijze de werkzaamheden zorgvuldig moeten worden uitgevoerd. Wij hebben dit in de voorschriften 1, 2 en 3 vastgelegd.

---

<sup>2</sup>Zie ook Woonvisie 2021-2025 van de gemeente Alphen aan den Rijn: <https://www.lokaalbelangalphen.nl/wp-content/uploads/2022/11/Woonvisie-Alphen-aan-den-Rijn-2021-2025.pdf>  
ODH1101442



### **Samenhangende besluiten**

Bij deze beoordeling is uitsluitend gekeken naar mogelijke effecten op de gewone dwergvleermuis en de ruige dwergvleermuis op basis van de aangeleverde informatie. Er kunnen nog andere toestemmingen nodig zijn om de gevraagde activiteiten te kunnen uitvoeren, bijvoorbeeld van de gemeente of het waterschap.

### **Conclusie**

Op grond van het vorenstaande kan de gevraagde ontheffing op grond van artikel 3.8, eerste lid, van de Wnb worden verleend.



## Appendix I

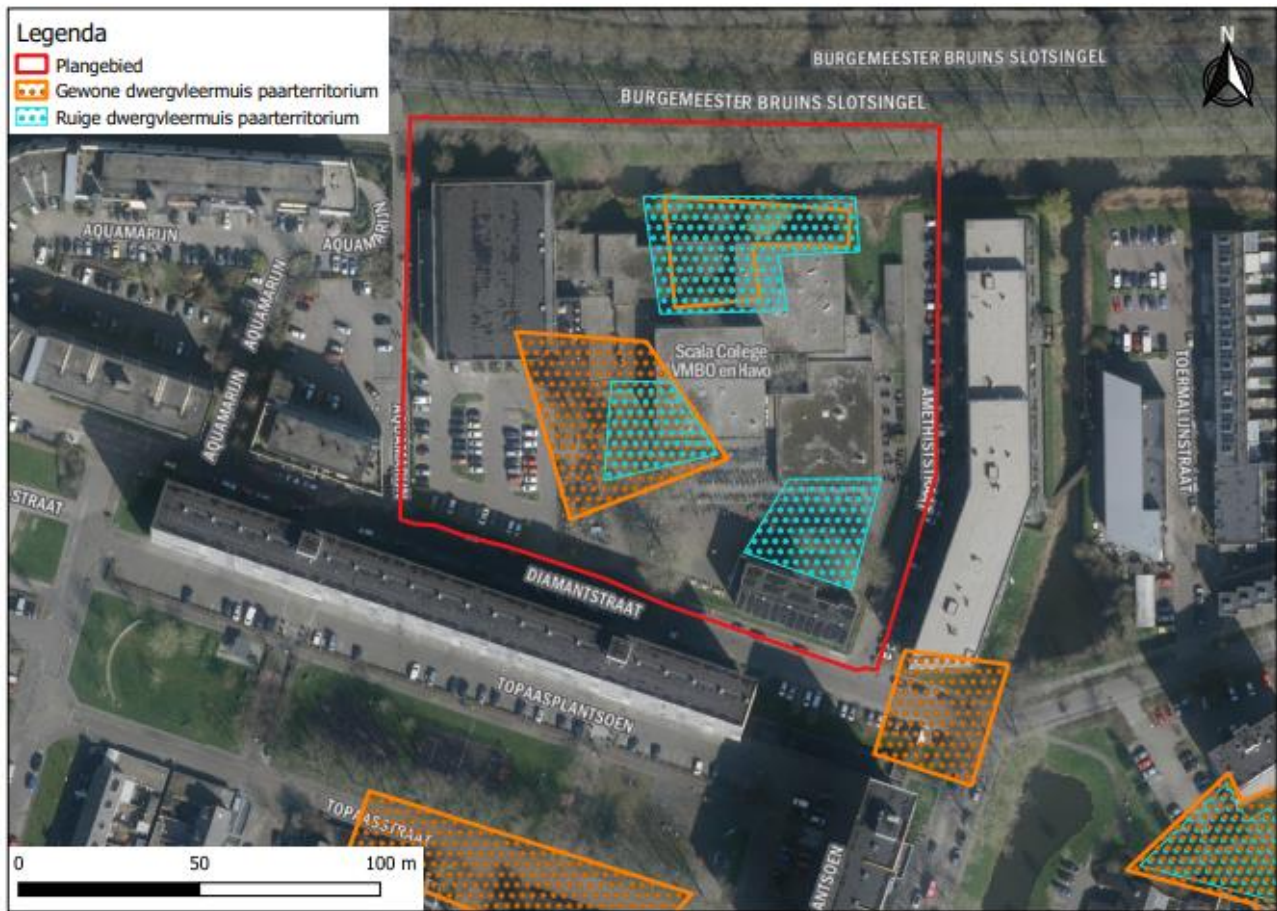

Figuur 1 aangetroffen paarterritoria gekoppeld aan 2 paarverblijfplaatsen gewone dwergvleermuis en 3 paarverblijfplaatsen ruige dwergvleermuis. Bron: activiteitenplan 2023.



Figuur 2 locatie alternatieve voorzieningen 5 VMT2 Unitura dubbellaags en 15 Mark 1-laagse van Bats and Birds vleermuiskasten.  
Bron: activiteitenplan 2023.