



Zaaknummer : 01086341
Ons Kenmerk : ODH1137859
Datum : 22-11-2024

Beschikking

Wet natuurbescherming - Soortenbescherming

Onderwerp

Op 2 november 2023 hebben wij de ontvangst geregistreerd van een aanvraag om ontheffing als bedoeld in artikel 3.8, eerste lid, van de Wet natuurbescherming. De aanvraag betreft het realiseren van een kabeltracé namens Liander N.V. De aanvraag betreft het opzettelijk verstoren, het opzettelijk vangen alsmede het beschadigen of vernielen van voortplantingsplaatsen of rustplaatsen van de rugstreeppad. Ontheffing wordt gevraagd voor het overtreden van de verbodsbepalingen zoals genoemd in:

- Artikel 3.5, eerste lid, van de Wet natuurbescherming, voor wat betreft het opzettelijk vangen van de rugstreeppad (*Epidalea calamita*);
- artikel 3.5, tweede lid, van de Wet natuurbescherming voor wat betreft het opzettelijk verstoren van de rugstreeppad (*Epidalea calamita*);
- artikel 3.5, vierde lid, van de Wet natuurbescherming, voor wat betreft het beschadigen of vernielen van voortplantingsplaatsen of rustplaatsen van de rugstreeppad (*Epidalea calamita*);
- artikel 3.6, tweede lid, van de Wet natuurbescherming voor wat betreft het anders dan voor verkoop, onder zich hebben en vervoeren van de rugstreeppad (*Epidalea calamita*).

De ontheffing wordt aangevraagd vanaf de verzenddatum van dit besluit tot en met 1 februari 2027.

Op 1 januari 2024 is de Omgevingswet in werking getreden. Op grond van het overgangsrecht in de Aanvullingswet natuur Omgevingswet is de Wet natuurbescherming nog van toepassing op deze procedure.

Besluit

Wij besluiten:

- I. de aangevraagde ontheffing te verlenen aan Liander N.V. De ontheffing betreft Boslaan 3 te Benthuisen;
- II. voor het vangen van de rugstreeppad de volgende vangmiddelen aan te wijzen als bedoeld in artikel 3.25, eerste lid, van de Wet natuurbescherming: emmer en aanvullend herpetoplaten;
- III. de in het vervolg van dit besluit opgenomen voorschriften te verbinden aan deze ontheffing;
- IV. de onder "Relevante documenten" genoemde stukken onderdeel te laten zijn van deze ontheffing;
- V. dat deze ontheffing geldig is vanaf de verzenddatum van dit besluit tot en met 1 februari 2027.



Ondertekening

Gedeputeerde Staten van Zuid-Holland,
namens dezen,

ing. L. Hopman
Hoofd Toetsing & Vergunningverlening Milieu
van de Omgevingsdienst Haaglanden

Appendices

- Appendix I: kaart van de ligging van het plangebied en de aard van de werkzaamheden;
- Appendix II: kaart met geschikt habitat voor de rugstreeppad en incidentele aanwezigheid

Rechtsmiddelen

Voor de mogelijkheid rechtsmiddelen aan te wenden tegen deze beschikking wijzen wij op de desbetreffende tekst in het begeleidende schrijven.



VOORSCHRIFTEN

Algemene voorschriften

- 1 De ontheffinghouder dient:
 - a. de start van de werkzaamheden te melden uiterlijk twee weken van tevoren te melden (startmelding); het ecologisch werkprotocol op te sturen bij de startmelding van de werkzaamheden;
 - b. relevante wijzigingen in de uitvoering één maand van tevoren te melden. Het betreft wijzigingen die van invloed kunnen zijn op de effectbeoordeling van de aanvraag en/of de uitvoering van de voorgestelde mitigerende en/of compenserende maatregelen;
 - c. de datum van beëindiging van de werkzaamheden uiterlijk één week van tevoren te melden.

Bovenstaande meldingen dienen gericht te worden aan de Unit Groen Bodem en Opsporing van de Omgevingsdienst Zuid-Holland Zuid, Postbus 550, 3300 AN te Dordrecht, telefoonnummer 078-7708585, e-mailadres toezichtnatuur@ozhz.nl onder vermelding van flora en fauna. De meldingen mogen schriftelijk of digitaal worden gedaan.

- 2 De ontheffinghouder is ervoor verantwoordelijk dat zijn personeel of derden die betrokken zijn bij de uitvoering van het project, op de hoogte zijn van de voorschriften in deze ontheffing en de maatregelen in het rapport 'Nader onderzoek tracé Benthuizen' van 26 oktober 2023. Hiervoor dient een ecologisch werkprotocol te worden opgesteld en op locatie aanwezig te zijn. In het ecologisch werkprotocol dient in ieder geval het volgende te worden opgenomen:
 - a. de voorwaarden zoals opgenomen in deze ontheffing;
 - b. aanduiding van de locatie van het plangebied;
 - c. de locaties van de huidige verblijfplaatsen binnen het plangebied (inclusief foto- en/of kaartmateriaal);
 - d. de uit te voeren werkzaamheden;
 - e. de periode waarin de werkzaamheden uitgevoerd worden;
 - f. de mitigerende en compenserende maatregelen;
 - g. de momenten waarop ecologische begeleiding ingeschakeld wordt;
 - h. het logboek van de ecologische begeleiding dat door de deskundige wordt bijgehouden.
- 3 Tijdens de uitvoering van de werkzaamheden dient een afschrift van deze ontheffing, het ecologisch werkprotocol inclusief het logboek van de ecologische begeleiding (i.c. controle, vrijgave werkzaamheden) op de locatie van de werkzaamheden aanwezig te zijn en op verzoek te worden getoond aan de daartoe bevoegde toezichthouders of opsporingsambtenaren. De genoemde documenten mogen, mits leesbaar, digitaal worden getoond.
- 4 De werkzaamheden dienen ecologisch begeleid te worden door een deskundige¹ op het gebied van de rugstreeppad.

¹ Een ecologisch deskundige is iemand die ecologisch advies geeft en/of werkzaamheden begeleidt op het gebied van leefgebieden en (beschermde) soorten. Hij of zij heeft schriftelijk aantoonbare ervaring en specifieke ecologische kennis, voortkomend uit of vergelijkbaar met een afgeronde mbo-, hbo- of universitaire opleiding, met als zwaartepunt Nederlandse ecologie. De ecologisch deskundige heeft voldoende kennis en jarenlange ervaring om ecologisch onderzoek uit te kunnen voeren en advies te kunnen geven. Hij of zij:

- (her)kent de functionaliteit van leefgebieden van (beschermde) soorten;
- heeft kennis van de algemeen erkende onderzoeks- en monitoringsmethoden;
- kan resultaten onderbouwd rapporteren en ecologische werkprotocollen uitwerken;
- kan anticiperen op en heeft voortschrijdend inzicht in het uitvoeren van ecologisch werk in de praktijk.
- kan specifieke ecologische maatregelen toepassen en begeleiden;
- kan aanvragen gericht op soortenbescherming opstellen of daarbij ondersteunen;
- zet zich aantoonbaar actief in op het gebied van soortenbescherming en is werkzaam of aangesloten bij Nederlandse natuurorganisaties, (semi)overheidsinstanties of een (ecologisch) adviesbureau dat bij voorkeur is aangesloten bij het Netwerk Groene Bureaus.



- 5 De ontheffinghouder dient, met in achtneming van de voorschriften in deze ontheffing, de maatregelen uit te voeren zoals beschreven in het rapport 'Nader onderzoek tracé Benthuizen' van 26 oktober 2023.
- 6 Indien een of meerdere in voorschrift 5 genoemde maatregel onverhoopt niet uitvoerbaar zijn, dienen hiervoor minimaal gelijkwaardige maatregelen voor wat betreft de functionaliteit en effectiviteit te worden getroffen.
- 7 Tijdig, uiterlijk één maand voordat de in voorschrift 6 bedoelde maatregelen worden uitgevoerd, dienen deze ter goedkeuring aan de Omgevingsdienst Haaglanden te worden voorgelegd.

Specifieke voorschriften

- 8 Voorafgaand aan de werkzaamheden dient het gebied vrij te worden gemaakt van de rugstreepad. Dit dient te worden uitgevoerd onder begeleiding van een ecologisch deskundige (zie voorschrift 4). De deskundige dient te allen tijde verslag te doen in het ecologisch logboek (zie voorschrift 2) van alle handelingen welke een effect hebben op de aanwezige rugstreepad. Aan het afvangen verbinden wij de volgende voorwaarden:
 - a. Er wordt niet afgevangen in de kwetsbare winterperiode, van 15 oktober tot en met 1 april. Als echter naar het oordeel van de ecologisch deskundige de klimatologische omstandigheden geschikt zijn, dan mag ook in de volgende periodes afgevangen worden:
 - de periode tussen 1 maart tot 1 april; en;
 - de periode van 15 oktober tot 1 november;
 - b. de rugstreepadden binnen dit gebied dienen na plaatsing van de schermen gevangen te worden middels handvangsten ondersteund met inzet van herpetoplaten en door aan de binnenzijde van de schermen emmers in te graven. Deze emmers dienen dagelijks gecontroleerd te worden totdat vijf opeenvolgende dagen onder gunstige weersomstandigheden geen dieren worden afgevangen. Aangetroffen dieren dienen bij controle direct verplaatst zullen worden. De gevangen exemplaren moeten zo snel mogelijk verplaatst worden naar geschikt habitat aangrenzend aan de oorspronkelijke habitat, maar buiten de invloedssfeer van de werkzaamheden.
 - b. aan de binnenzijde van de amfibieënschermen wordt om elke 25 meter minimaal één emmer ingegraven;
 - c. de emmers dienen aan de onderzijde geperforeerd te zijn, en te worden voorzien van schuilmogelijkheden voor de rugstreepad (bijv. kluit aarde, gras en/of schors). Deze schuilmogelijkheden mogen er niet toe leiden dat de rugstreepad uit de emmer kunnen klimmen;
 - d. de emmers dienen één schuin geplaatste grillige stok/tak te bevatten, zodat muizen uit de emmers kunnen klimmen;
 - e. er dient gaas 10 centimeter boven de emmers geplaatst te worden, zodat er bescherming is tegen roofvogels en andere dieren;
 - f. de emmers dienen dagelijks in de ochtend te worden gecontroleerd op de aanwezigheid van individuen. Gedurende het weekend of tijdens periodes waarbij de emmers niet binnen 24 uur gecontroleerd worden, dienen de emmers afgesloten te worden, zodat individuen niet te lang gevangen zitten;
 - g. de gevangen individuen dienen zo snel mogelijk in alternatief leefgebied, buiten de invloed van de werkzaamheden, uitgezet te worden. Wanneer het compensatiegebied nog niet functioneel is, dienen de individuen uitgezet te worden buiten de invloed van de werkzaamheden;
 - h. indien in de voortplantingsperiode, die loopt van 15 april tot en met 31 augustus, wordt afgevangen, dient tevens voortplantingswater in het plangebied gecontroleerd te worden op de aanwezigheid van ei-snoeren en/of larven. Deze dienen direct te worden afgevangen en uitgezet te worden in voortplantingswater in het compensatiegebied waar verdere opgroei gegarandeerd kan worden;
 - i. er dienen minimaal vijf aaneengesloten dagen, met gunstige weersomstandigheden (temperatuur boven het vriespunt) géén exemplaren van de rugstreepad afgevangen te zijn, vóórdat het plangebied mag worden vrijgegeven voor het starten van de werkzaamheden;



- j. er dient rekening gehouden te worden met de weersomstandigheden. Droogte, hitte of regenval maken dat vangemmers tijdelijk dichtgezet moeten worden of vaker gecontroleerd moeten worden. Dit is ter beoordeling aan de ecologisch deskundige;
 - k. bij het afvangen moeten de gebruikte afvangmaterialen (waaronder herpetoplaten, opvangemmers, schepnetten, handschoenen en laarzen) voor- en achteraf ontsmet worden conform het 'Desinfectie protocol veldwerk' van RAVON.¹
 - l. van het afvangen dient verslag te worden gedaan in het logboek, waarbij wordt opgenomen door wie, op welke datum en tijd, waar en hoeveel individuen zijn weggevangen en verplaatst.
- 9 De werkzaamheden voor het plaatsen van amfibieënschermen (hierna: schermen) dienen uitgevoerd te worden in één werkrichting om eventueel aanwezige soorten de mogelijkheid te geven zich te kunnen verplaatsen.
- 10 Toegangswegen die naar delen van het plangebied leiden, dienen te worden voorzien van amfibieënroosters om te zorgen dat rugstreeppadden de afgezette werkgebieden niet kunnen betreden. Daarmee wordt voorkomen dat individuen worden verwond of gedood. Aan de binnenkant van het werkterrein/amfibiescherm dienen eveneens uitloopvoorzieningen aangebracht te worden zodat dieren daarnaast ook op eigen kracht weg kunnen komen uit het werkterrein.
- 11 De schermen dienen in de actieve periode in een goede staat te verkeren en dagelijks gecontroleerd te worden door een ecologisch deskundige of door een persoon die aanwezig is op de locatie en is geïnstrueerd door de ecologisch deskundige. Beschadigingen, hoge vegetatie, zandverstuiving of omgevallen schermen en dergelijke waardoor de functionaliteit van de schermen wordt belemmerd, dienen binnen een dag te worden hersteld of opgelost.
- 12 Het verwijderen van de schermen na afronding van de werkzaamheden dient te worden uitgevoerd onder begeleiding van een ecologisch deskundige.
- 13 Voorkom dat dieren in hoeken 'gevangen' worden door de werkrichting zodanig aan te passen dat dieren niet in een hoek gedreven worden. Daarmee kunnen eventueel aanwezige dieren altijd vluchten naar de in de omgeving aanwezige schuilplaatsen. Dek putten, sleuven en diepe gaten tijdelijk af als soorten hier niet op eigen kracht uit kunnen komen. Maak zoveel mogelijk gebruik van vastgelegde rijroutes voor de aanvoer van mens, machine en materiaal.
- 14 Om te voorkomen dat individuen van rugstreeppad zich gaan vestigen in tijdelijke opslag van materiaal dient het materiaal verhoogd opgeslagen te worden. Dit kan bijvoorbeeld door het opslaan van materiaal op palen, zodat dieren hier niet tussen kunnen schuilen. Ook dient tijdelijke opslag van bijvoorbeeld grond afgeschermd te worden. Met deze maatregelen wordt voorkomen dat dieren zich vestigen in het opgeslagen materiaal en daardoor mogelijk gedood of verstoord worden.
- 15 Indien individuen van de rugstreeppad worden aangetroffen in het plangebied tijdens de uitvoering van de werkzaamheden, dienen de werkzaamheden, die gerelateerd zijn aan dat specifieke werk op de locatie waar de soort is aangetroffen meteen stilgelegd te worden en de ecologisch deskundige dient dan direct ter plaatse passende maatregelen te nemen. De werkzaamheden kunnen op de werklocatie hervat worden als deze is vrijgegeven door de ecologisch deskundige. De ecologisch deskundige dient van het voorgaande verslag te doen in het ecologisch logboek.



- 16 Ter plaatse van het plangebied bestaat het leefgebied van de rugstreeppad grotendeels uit (ruige) bermen. Alle bermen ter plaatse van het plangebied worden na uitvoering van de werkzaamheden hersteld en opnieuw ingezaaid, zodat deze na uitvoering van de werkzaamheden weer beschikbaar zijn als geschikt habitat voor de rugstreeppad. Het vrijgekomen hout wat bij verwijdering van bosschages vrij komt, wordt verwerkt in houtstapels in het plangebied. De strooisellaag wordt daarnaast hersteld, zodat dieren hierin weg kunnen kruipen.

Aanwijzingen voor gebruik

- Op alle van nature in het wild levende planten en dieren en hun leefgebied geldt de specifieke zorgplicht zoals opgenomen in artikel 11.27 van het Besluit activiteiten leefomgeving. Gelet op deze specifieke zorgplicht dient inzicht verkregen te worden met betrekking tot de aanwezigheid van soorten op de locatie van de activiteit. Hierbij geldt dat objectief vastgesteld moet worden of soorten negatieve gevolgen ondervinden. Indien noodzakelijk moeten maatregelen getroffen worden om negatieve gevolgen zoveel als redelijkerwijs verwacht kan worden te voorkomen. Indien negatieve gevolgen redelijkerwijs niet te voorkomen zijn, dient de activiteit gestaakt te worden.
- In het kader van de specifieke zorgplicht dient tevens rekening gehouden te worden met broedgevallen van vogels. Verstoring van broedgevallen van vogels dient te worden voorkomen. Voor het broedseizoen wordt geen standaardperiode gehanteerd. Van belang is of een broedgeval aanwezig is, ongeacht de periode.
- Indien de ontheffinghouder de onderhoudsverplichting wenst over te dragen aan een derde, dan moet de ontheffinghouder zorgdragen voor het contractueel vastleggen daarvan.



OVERWEGINGEN

Aanleiding

Op 2 november 2023 hebben wij de ontvangst geregistreerd van een aanvraag om ontheffing als bedoeld in artikel 3.8, eerste lid, van de Wet natuurbescherming (hierna: Wnb). De aanvraag betreft het realiseren van een kabeltracé namens Liander N.V. De aanvraag betreft het opzettelijk verstoren, het opzettelijk vangen alsmede het beschadigen of vernielen van voortplantingsplaatsen of rustplaatsen van de rugstreeppad (*Epidalea calamita*). Ontheffing wordt gevraagd voor het overtreden van de verbodsbepalingen zoals genoemd in:

- Artikel 3.5, eerste lid, van de Wnb, voor wat betreft het opzettelijk vangen van de rugstreeppad (*Epidalea calamita*);
- artikel 3.5, tweede lid, van de Wnb, voor wat betreft het opzettelijk verstoren van de rugstreeppad (*Epidalea calamita*);
- artikel 3.5, vierde lid, van de Wnb, voor wat betreft het beschadigen of vernielen van voortplantingsplaatsen of rustplaatsen van de rugstreeppad (*Epidalea calamita*);
- artikel 3.6, tweede lid, van de Wnb voor wat betreft het anders dan voor verkoop, onder zich hebben en vervoeren van de rugstreeppad (*Epidalea calamita*).

Relevante documenten

Bij de aanvraag zijn de volgende, voor dit besluit relevante, documenten toegevoegd:

- Nader onderzoek tracé Benthuisen, Geonius, rapportnummer EB220111.R01.V1.0, 26 oktober 2023 (ODH863546);
- Versnellingsbrief flora en fauna, Liander N.V., briefkenmerk 0256023 001897695, 23 oktober 2023 (ODH863547);
- Beantwoording vragen ontheffingsaanvraag Wnb Boslaan 3 Benthuisen, Geonius, briefkenmerk EB220111.M02, 29 augustus 2024 (ODH1154130).

Procedure

Titel 4.1 van de Algemene wet bestuursrecht en artikel 5.1 van de Wnb zijn toegepast op deze beschikking.

Doordat de aangeleverde gegevens onvolledig waren, is op 29 juli 2024 verzocht om aanvullende gegevens. Op 30 augustus 2024 hebben wij de volgende aanvullende gegevens ontvangen:

- Beantwoording vragen ontheffingsaanvraag Wnb Boslaan 3 Benthuisen, Geonius, briefkenmerk EB220111.M02, 29 augustus 2024 (ODH1154130).

Op 1 januari 2024 is de Omgevingswet in werking getreden. Op grond van de Invoeringswet Omgevingswet is het oude recht, in dit geval de Wet natuurbescherming, nog van toepassing op de onderhavige procedure.

Verlenging

Met toepassing van artikel 5.1, tweede lid, van de Wnb hebben wij op 18 december 2023 de termijn voor de afhandeling van de aanvraag met zeven weken verlengd.

Bevoegd gezag

De handeling wordt verricht binnen de provincie Zuid-Holland. Gelet op de bepalingen in artikel 1.3 van de Wnb zijn wij bevoegd gezag voor de beoordeling van de aanvraag.



Toetsingskader en grondslag beschikking

De aanvraag is getoetst aan de artikelen 3.5, 3.6 en 3.8 van de Wnb en de Beleidsregel uitvoering Wet natuurbescherming Zuid-Holland.

De rugstreeppad is een van nature in Nederland in het wild levend dier van soorten genoemd in bijlage IV, onderdeel a, bij de Habitatrictlijn. De rugstreeppad is tevens opgenomen in Bijlage II bij het Verdrag van Bern.

Op grond van artikel 3.5 van de Wnb is het verboden:

- opzettelijk te doden of te vangen (eerste lid);
- opzettelijk te verstoren (tweede lid);
- voortplantingsplaatsen of rustplaatsen van te beschadigen of te vernielen (vierde lid).

Op grond van artikel 3.8 van de Wnb wordt een ontheffing slechts verleend indien:

- er geen andere bevredigende oplossing bestaat;
- de ontheffing nodig is omdat één van de belangen genoemd in artikel 3.8, vijfde lid onder b, van de Wnb aan de orde is en
- de maatregelen niet leiden tot verslechtering van de staat van instandhouding van de soort.

Beoordeling

Aanvraag

De aanvraag heeft betrekking op het aanleggen van een kabeltracé inclusief horizontaal gestuurde boringen van circa 2,4 kilometer langs de Nieuwe Hoefweg (N209), Boslaan, Golfbaan Bentwoud en het Bentwoudpad te Benthuizen. De werkzaamheden worden in de periode september tot maart uitgevoerd en hebben een aaneengesloten doorlooptijd van circa 26 weken. De werkzaamheden worden uitgevoerd in 2025 of 2026. Hierbij wordt buiten de actieve periode van de rugstreeppad en het broedseizoen gewerkt. Er zal gewerkt worden in open ontgraving en met gestuurde boringen. Er zal gestart worden met het aanleggen van vijf gestuurde boringen, vervolgens starten de legwerkzaamheden. Binnen de werkzaamheden zullen kabellengtes aangelegd worden met een maximum van 500 meter per keer. Bij de open ontgraving wordt gebruik gemaakt van een kleine graafmachine en zal de sleuf circa 1 meter breed en 1 meter diep zijn. Het werkterrein van de open ontgraving zal een breedte van 2 meter bevatten inclusief de sleufbreedte. Nadat de noordzijde is aangelegd, worden de legwerkzaamheden verplaatst naar de zuidzijde van het project. De aanlegmethode is hierbij hetzelfde, zoals hierboven beschreven. Het werkterrein ter plaatse van de in- en uitredepunten betreft circa 5 m². Ter plaatse van de intredepunten van gestuurde boringen zal een booropstelling staan. De toevoerroutes zullen via de N209/Boslaan & Noorddijk lopen. Aan de Boslaan worden een aantal jonge bomen gekapt om het werkterrein vrij te maken. Voorafgaand aan de werkzaamheden zal het werkterrein gemaaid worden. Direct na de werkzaamheden zal het werkterrein hersteld worden in de oorspronkelijke staat.

De aanvraag heeft betrekking op de volgende werkzaamheden:

- Gestuurde boringen met in- en uitrede punten;
- Open ontgraving, aanleg van kabels in sleuf en ter plaatse van in- en uitredepunten;
- Struweel rooien ter plaatse van graafwerkzaamheden en benodigde werkruimte;
- Jonge bomen rooien aan de Boslaan t.b.v. graafwerkzaamheden;
- Maaiwerkzaamheden;
- Aanvoer van mens en machines.



Overtreding verbodsbepaling(en)

Rugstreepad

Om te bepalen of er sprake is van overtreding van de Wnb heeft in 2023 onderzoek plaatsgevonden. Het onderzoek naar rugstreepad is uitgevoerd conform de soortinventarisatieprotocollen van het Netwerk Groene Bureaus. Dit onderzoek bestond uit het luisteren naar koorroep in de periode 15 april t/m mei en half juni t/m begin augustus, na zonsondergang. Tijdens deze rondes is tegelijkertijd met behulp van een zaklamp gezocht naar aanwezige eisnoeren, larven en juveniele dieren. Voorafgaand aan het nader onderzoek is een veldbezoek uitgevoerd om in kaart te brengen welke delen van het plangebied en de directe omgeving geschikt habitat bieden voor rugstreepad. Tijdens de veldbezoeken is het gehele plangebied langsgelopen en de directe omgeving, hierbij is voornamelijk de focus gelegd op de eerder vastgestelde risicogebieden. De directe omgeving betreft een straal van circa tien meter rondom het plangebied en de golfbaan, gelegen tussen het noordelijk en zuidelijk deel van het plangebied.

Aan de westzijde van het spoor zijn geen waarnemingen gedaan van rugstreepadden. Gezien de afwezigheid van waarnemingen in de directe omgeving en tijdens het nader onderzoek en meerdere grote barrières (spoor, brede en diepe watergang, N-weg) tussen het plangebied aan de zuidzijde van het spoor en de oostzijde wordt leefgebied van rugstreepad hier uitgesloten. Het in- en uittredepunt van de gestuurde boringen langs het fietspad aan de Boslaan is gelegen nabij een sloot waarin de aanwezigheid van rugstreepad is vastgesteld vanuit eerdere waarnemingen. De locatie van dit in/uittredepunt biedt geschikt landhabitat voor rugstreepad, waardoor aanwezigheid niet uitgesloten kan worden. Aan de Boslaan zijn verschillende bosschages aanwezig welke geschikt landhabitat en rustplaatsen bieden voor rugstreepad. De grondhoop en de ruigte op het terrein van Staatsbosbeheer bieden eveneens geschikte rustplaatsen/overwinteringshabitat voor rugstreepad. Ter plaatse van het tracé aan het Bentwoudpad is geen geschikt landhabitat voor rugstreepad gezien het hier een onderhouden berm betreft. Aan de overzijde van de watergang zijn verschillende waarnemingen van rugstreepad bekend. Het is daarmee niet volledig uitgesloten dat er ook rugstreepadden aanwezig zullen zijn aan de kant van het Bentwoudpad, maar gezien de brede watergang en de afwezigheid van optimaal habitat aan de zuidzijde is deze kans klein. Functies voor rugstreepad ter plaatse van het tracé aan het Bentwoudpad zijn daarmee uitgesloten, maar incidentele aanwezigheid in het actieve seizoen vanuit geschikt habitat aan de overzijde van de watergang kan niet worden uitgesloten. Binnen het plangebied is geen geschikt voortplantingswater aanwezig, maar door het vormen van rijsporen en stagnatie van water daarin kan dit wel nog ontstaan. Wanneer geschikt voortplantingswater ontstaat, kan rugstreepad het plangebied koloniseren en gebruiken als voortplantingshabitat in het actieve seizoen.

Met het voorgaande is voldoende aannemelijk gemaakt dat de functies van het plangebied voor de rugstreepad in kaart zijn gebracht. Hiermee zijn wij van mening dat de onderzoeksinspanning in dit specifieke geval voldoende is geweest.

Concluderend

Gelet op het voorgaande, valt niet uit te sluiten dat er sprake zal zijn van aantasting van functioneel leefgebied van de rugstreepad, evenals aantasting van mogelijke aanwezige rustplaatsen als gevolg van de uit te voeren werkzaamheden. Aangezien de aanwezige rugstreepadden als gevolg van de werkzaamheden tijdelijk een alternatief moeten zoeken, worden zij eveneens opzettelijk verstoord. Daarnaast worden gevangen dieren ook verplaatst naar leefgebied buiten de verstoringcontour van de werkzaamheden. Met het voorgaande worden de verbodsbepalingen opgenomen in artikel 3.5, eerste, tweede en vierde lid en artikel 3.6, tweede lid, van de Wnb overtreden.



Voorgestelde maatregelen

Om negatieve effecten van de werkzaamheden op de rugstreepad tot een minimum te beperken, worden maatregelen voorgesteld zoals beschreven in het 'Nader onderzoek tracé Benthuizen' van oktober 2023 en de aanvullende gegevens van 29 augustus 2024. Deze maatregelen zien onder andere op het ongeschikt maken van het functioneel leefgebied van de rugstreepad voor aanvang van de kwetsbare periode, het verhogen en afdekken van opslagmateriaal, het wegvangen en het verplaatsen van individuen door een ecologisch deskundige en het treffen van compenserende maatregelen. De uitvoering van deze maatregelen wordt geborgd door voorschrift 5. De werkzaamheden worden uitgevoerd onder begeleiding van een ecologisch deskundige met kennis van de aangevraagde soort.

Geen andere bevredigende oplossing

Praktisch gezien heeft Liander N.V. alle alternatieven onderzocht. Helaas is er geen alternatieve route of tracé die voldoet aan de vereisten om deze verbinding tot stand te kunnen brengen. Zij zijn namelijk afhankelijk van de huidige stationslocaties waartussen de verbinding tot stand wordt gebracht. Daarnaast ligt de huidige infra onder bestaande bomen waardoor het volgen van het huidige middenspanningstracé niet mogelijk is. Ook heeft Liander N.V. te maken met andere partijen als ProRail en Staatsbosbeheer. ProRail eist van hen dat er haaks onder de HSL wordt geboord. Er mag absoluut niet met een bocht onder de HSL doorgeboord worden voor het kabeltracé, vanwege landelijke regelgeving waar ProRail veiligheidshalve niet van af kan kijken. Door haaks onder de HSL te boren, kunnen zij niet anders dan het voorgestelde tracé volgen. Vanuit Staatsbosbeheer hebben zij beperkte ruimte om de booropstelling kwijt te kunnen. Voor een alternatief tracé dienen bomen gekapt te worden. Dit is ook vanuit natuurwaarden gezien een minder aantrekkelijk alternatief voor Staatsbosbeheer dan het gekozen tracé en mogelijk net zo ingrijpend voor de rugstreepad en/of andere mogelijk aanwezige beschermde soorten. Vandaar dat ook vanuit dat oogpunt enkel nog het voorgestelde tracé mogelijk is. Liander N.V. heeft alle mogelijke opties in werkwijze en tracé onderzocht en hebben zorgvuldig naar de omgeving gekeken. Een voorbeeld hiervan is de extra boringen op het rechte tracé. Hier boren zij ongeveer 300 meter verder waar normaal een open ontgraving wordt toegepast. Door deze 300 meter verder te boren, ontzien zij de omgeving en beperken zij de overlast voor flora en fauna tot het minimum.

Daarnaast zullen de werkzaamheden buiten het actieve seizoen van de rugstreepad (april – augustus) uitgevoerd worden. De rugstreepad kan ter plaatse van het geschikte landhabitat het gehele jaar aanwezig zijn in het plangebied. Het is daarom belangrijk om te werken in de minst kwetsbare periode. Door te werken buiten het actieve seizoen kan incidentele aanwezigheid en daarbij het doden van individuen van het plangebied voorkomen worden, alsook kolonisatie van geschikt voortplantingswater wat is ontstaan door bijvoorbeeld stagnatie van water in spoorvorming. Ook worden er voorafgaand aan het actieve seizoen amfibieschermen geplaatst en opvolgend dieren afgevangen, waardoor dieren buiten het actieve seizoen niet in het werkkerrein kunnen verblijven.

Gelet op de noodzaak en wijze van uitvoering zijn wij van mening dat er voldoende is aangetoond dat geen andere bevredigende oplossing voorhanden is. Door de gekozen wijze en periode van uitvoering, wordt schade aan zoveel mogelijk voorkomen.

Belangenonderbouwing

De ontheffing is aangevraagd op grond van het belang van 'van de volksgezondheid, de openbare veiligheid of andere dwingende redenen van groot openbaar belang, met inbegrip van redenen van sociale of economische aard en met inbegrip van voor het milieu wezenlijke gunstige effecten' zoals genoemd in artikel 3.8, vijfde lid, aanhef en onder b, sub 3, van de Wnb.

Met dit project wordt het middenspanningsnet uitgebreid en zal er een nieuwe infraverbinding tussen Boskoop/Hazerswoude en Benthuizen gerealiseerd worden. De huidige infra koppeling tussen Boskoop/Hazerswoude en Moerkapelle zal hiermee komen te vervallen. De nieuwe verbinding is nodig om een



nieuw 50.000 Volt onderstation in gebruik te kunnen nemen. Dit station staat op het ITC terrein Hazerswoudedorp. Momenteel is dit een regelstation en wordt deze omgebouwd tot onderstation. De nieuwe infraverbinding dient gerealiseerd te zijn voordat het onderstation omgebouwd en in gebruik genomen wordt. Dit zal medio 2025 gebeuren. Het in bedrijf stellen van dit betreffende onderstation is nodig om het huidige infranet te verzwaren en toekomstbestendig te maken. Wanneer de nieuwe verbinding niet wordt gerealiseerd, kan dit onderstation niet in bedrijf genomen worden en zit het huidige middenspanningsnet aan zijn maximale capaciteit. Dit betekent dat het net op slot zit. Toekomstige nieuwbouw zal hierdoor niet door kunnen gaan, aansluitingen kunnen niet verzwaard worden, bedrijven kunnen geen aansluiting aanvragen, particulieren kunnen geen warmtepomp aansluiten i.v.m. een te kleine aansluiting die niet verzwaard kan worden. Kortom; de energietransitie zal in dit gebied volledig tot stilstand komen. Hierdoor zit er een enorm openbaar belang aan de uitvoering van de werkzaamheden.

Gelet op het voorgaande zijn wij van oordeel dat het belang 'van de volksgezondheid, de openbare veiligheid of andere dwingende redenen van groot openbaar belang, met inbegrip van redenen van sociale of economische aard en met inbegrip van voor het milieu wezenlijke gunstige effecten' voldoende onderbouwd is om de negatieve effecten op , die als gevolg van de uitvoering van de activiteit optreden, te rechtvaardigen.

Staat van instandhouding

De landelijke staat van instandhouding van de rugstreepad is als matig ongunstig beoordeeld (Wageningen University & Research 2019). De soort wordt vermeld op bijlage IV van de Habitatrictlijn en is benoemd in Bijlage II van de Conventie van Bern. De rugstreepad is een vrij wijdverspreide soort en bewoner van zandige terreinen met een betrekkelijk hoge dynamiek, zoals de duinen, de uiterwaarden van de grote rivieren, opgespoten terreinen, heidevelden en akkers. Voor de voortplanting is de soort afhankelijk van ondiepe wateren die vrij snel opwarmen. Ook deze pad is in de twintigste eeuw sterk achteruitgegaan en heeft een matig ongunstige staat van instandhouding. Sinds 1997 neemt de soort niet veel verder af. De regionale staat van instandhouding van de rugstreepad is niet bepaald. De rugstreepad komt vrij algemeen voor in de provincie Zuid-Holland en komt algemeen voor in de omgeving van Benthuisen. Het is niet aannemelijk dat de lokale staat van instandhouding afwijkt ten opzichte van de regionale staat van instandhouding.

De voorgenomen ontwikkeling heeft een beperkt effect op een klein gedeelte van het leefgebied van de soort. Het huidige plangebied maakt slechts een klein onderdeel uit van het gehele zomer- en winterhabitat van de rugstreepad. Het overgrote deel van het geschikte leefgebied van rugstreepad (buiten het plangebied) blijft tijdens de werkzaamheden functioneel en beschikbaar voor de soort. Na de uitvoering van de werkzaamheden wordt het plangebied hersteld voor de soort . De staat van instandhouding van de aanwezige rugstreepad wordt op deze manier afdoende gewaarborgd op basis van dit mitigatieplan.

Het plangebied wordt voor uitvoer van de aangevraagde werkzaamheden afgeschermd en vrijgemaakt van rugstreepadden. Voor het afvangen kunnen handvangsten met aanvullend daarop de inzet van herpetoplatten gebruikt worden. Aanvullend hierop dient gebruik gemaakt te worden van vangemmers en uitloopmogelijkheden voor de rugstreepad bij de schermen gecreëerd te worden. Door de maatregelen die genomen gaan worden en doordat het leefgebied van de rugstreepad hersteld wordt waardoor de soort weer volledig van het plangebied gebruik kan maken, hebben werkzaamheden geen negatieve effect op de (lokale) staat van instandhouding van de soort.

Op grond van het vorenstaande zijn wij van mening dat de maatregelen, met inachtneming van de voorschriften, voldoende zijn om negatieve effecten te voorkomen dan wel tot een minimum te beperken en dat het aanleggen van het kabeltracé inclusief horizontaal gestuurde boringen niet leidt tot verslechtering van de instandhouding van de rugstreepad.



Ecologisch werkprotocol

De start van de werkzaamheden dient gemeld te worden bij de Omgevingsdienst Zuid-Holland Zuid. De werkzaamheden en de wijze waarop maatregelen worden uitgevoerd dienen in een ecologisch werkprotocol te worden opgenomen. Dit protocol dient bij het melden van de start van de werkzaamheden meegestuurd te worden. Voorts dient het ecologisch werkprotocol op de locatie aanwezig te zijn. Hierdoor weten ook de uitvoerders op welke wijze de werkzaamheden zorgvuldig moeten worden uitgevoerd. Wij hebben dit in de voorschriften 1, 2 en 3 vastgelegd.

Samenhangende besluiten

De start van de werkzaamheden dient gemeld te worden bij de OZHZ. De werkzaamheden en de wijze waarop maatregelen worden uitgevoerd dienen in een ecologisch werkprotocol te worden opgenomen. Dit protocol dient bij het melden van de start van de werkzaamheden meegestuurd te worden. Voorts dient het ecologisch werkprotocol op de locatie aanwezig te zijn. Hierdoor weten ook de uitvoerders op welke wijze de werkzaamheden zorgvuldig moeten worden uitgevoerd. Wij hebben dit in de voorschriften 1, 2 en 3 vastgelegd.

Conclusie

Op grond van het vorenstaande kan de gevraagde ontheffing op grond van artikel 3.8, eerste lid van de Wnb worden verleend.



Appendix I

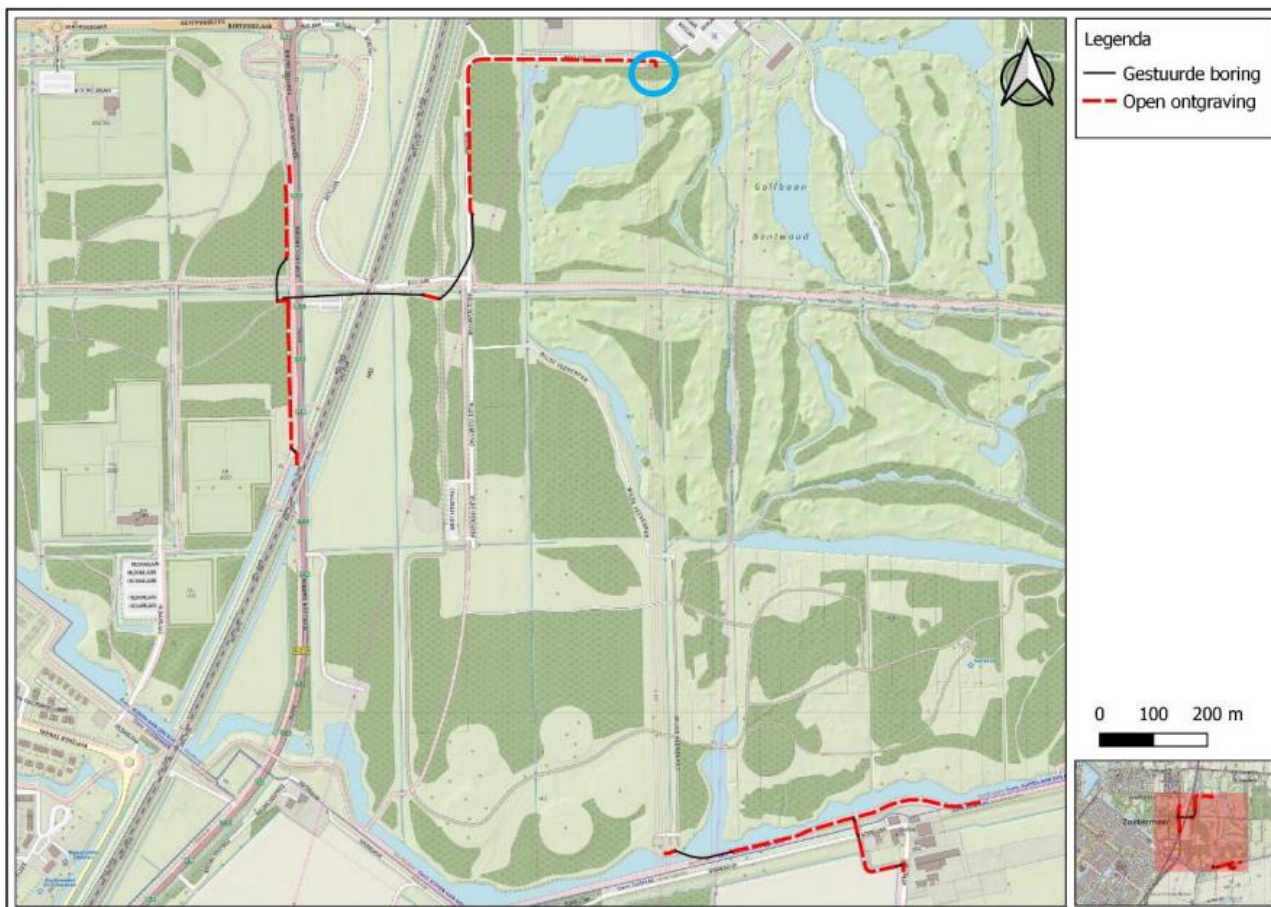

Figuur 1 Ligging van het plangebied en de aard van de werkzaamheden te Benthuizen



Appendix II



Figuur 2 Kaart met geschikt habitat voor de rugstreepdad en incidentele aanwezigheid