



Zaaknummer : 01093074
Ons Kenmerk : ODH1177796
Datum : 31-01-2025

Beschikking

Wet natuurbescherming - Soortenbescherming

Onderwerp

Op 21 december 2023 hebben wij de ontvangst geregistreerd van een aanvraag om ontheffing als bedoeld in artikel 3.8, eerste lid, van de Wet natuurbescherming. De aanvraag heeft betrekking op het dempen van een watergang, gelegen aan de Langs de noordzijde van Sportparklaan 13 te Hazerswoude-Dorp en is aangevraagd namens Woningbouwvereniging Habeko Wonen. De aanvraag betreft het opzettelijk doden, vangen en verstoren van de platte schijfhoren, het opzettelijk vernielen en het rapen van eieren van de platte schijfhoren alsmede het beschadigen of vernielen van voortplantingsplaatsen of rustplaatsen van de platte schijfhoren, en het anders dan voor verkoop, onder zich hebben of te vervoeren van de platte schijfhoren.

Ontheffing wordt gevraagd voor het overtreden van de verbodsbepalingen zoals genoemd in:

- artikel 3.5, eerste lid, van de Wet natuurbescherming voor wat betreft het opzettelijk doden en vangen van de platte schijfhoren (*Anisus vorticulus*);
- artikel 3.5, tweede lid, van de Wet natuurbescherming voor wat betreft het opzettelijk verstoren van de platte schijfhoren (*Anisus vorticulus*);
- artikel 3.5, derde lid, van de Wet natuurbescherming voor wat betreft het opzettelijk vernielen en het rapen van eieren van de platte schijfhoren (*Anisus vorticulus*);
- artikel 3.5, vierde lid, van de Wet natuurbescherming voor wat betreft het beschadigen of vernielen van voortplantingsplaatsen of rustplaatsen van de platte schijfhoren (*Anisus vorticulus*);
- Artikel 3.6, tweede lid, van de Wet natuurbescherming voor wat betreft het, anders dan voor verkoop, onder zich hebben of te vervoeren van de platte schijfhoren (*Anisus vorticulus*).

De ontheffing wordt aangevraagd voor de periode 1 januari 2024 tot en met 31 januari 2026.

Op 1 januari 2024 is de Omgevingswet in werking getreden. Op grond van het overgangsrecht in de Aanvullingswet natuur Omgevingswet is de Wet natuurbescherming nog van toepassing op deze procedure.

Besluit

Wij besluiten:

- I. de aangevraagde ontheffing te verlenen aan Woningbouwvereniging Habeko Wonen;
- II. op grond van artikel 3.9, eerste lid, van de Wet natuurbescherming ontheffing te verlenen voor gebruikmaking van niet-selectieve vangmiddelen bij het vangen van de platte schijfhoren;
- III. als vangmiddelen als bedoeld in artikel 3.25, eerste lid, van de Wet natuurbescherming het volgende middelen aan te wijzen:



- a. fijnmazig schepnet;
 - b. maaikorf
- IV. de in het vervolg van dit besluit opgenomen voorschriften te verbinden aan deze ontheffing;
 - V. de onder "Relevante documenten" genoemde stukken onderdeel te laten zijn van deze ontheffing;
 - VI. dat deze ontheffing geldig is vanaf bekendmaking van dit besluit tot en met 1 januari 2027.

Ondertekening

Gedeputeerde Staten van Zuid-Holland,
namens dezen,

ing. L. Hopman
Hoofd Toetsing & Vergunningverlening Milieu
van de Omgevingsdienst Haaglanden

Appendices:

- I. Te dempen watergang
- II. Huidige situatie
- III. Beoogde situatie
- IV. Nieuwe watergangen die aansluiten aan bestaande watergang.
- V. Terrein situatie met nieuw watergangen
- VI. Verbinding plangebied en leefgebied platte schijfhoren
- VII. Uitzetlocaties individuen en eventueel eieren
- VIII. Dwarsdoorsnede nieuwe watergangen

Rechtsmiddelen

Voor de mogelijkheid rechtsmiddelen aan te wenden tegen deze beschikking wijzen wij op de desbetreffende tekst in het begeleidende schrijven.



VOORSCHRIFTEN

Algemene voorschriften

- 1 De ontheffinghouder dient:
 - a. de start van de werkzaamheden uiterlijk twee weken van te voren te melden (startmelding);
 - b. het ecologisch werkprotocol op te sturen bij de startmelding van de werkzaamheden;
 - c. relevante wijzigingen in de uitvoering één maand van tevoren te melden. Het betreft wijzigingen die van invloed kunnen zijn op de effectbeoordeling van de aanvraag en/of de uitvoering van de voorgestelde mitigerende en/of compenserende maatregelen;
 - d. de datum van beëindiging van de werkzaamheden uiterlijk één week van tevoren te melden.

Bovenstaande meldingen dienen gericht te worden aan de Unit Groen, Bodem en Opsporing van de Omgevingsdienst Zuid-Holland Zuid, Postbus 550, 3300 AN te Dordrecht, telefoonnummer 078-7708585, e-mailadres toezichtnatuur@ozhz.nl onder vermelding van 'flora en fauna'. De meldingen mogen schriftelijk of digitaal worden gedaan.

- 2 De ontheffinghouder is ervoor verantwoordelijk dat zijn personeel of derden die betrokken zijn bij de uitvoering van het project, op de hoogte zijn van de voorschriften in deze ontheffing en de maatregelen in het rapport 'Activiteitenplan platte schijfhoren Oostvaarderskwartier in Hazerswoude-Dorp' van 8 september 2023 en de aanvullende gegevens van 6 november 2024. Hiervoor dient een ecologisch werkprotocol te worden opgesteld en op de locatie aanwezig te zijn. In het ecologisch werkprotocol dient in ieder geval het volgende te worden opgenomen:
 - a. de voorwaarden zoals opgenomen in deze ontheffing;
 - b. aanduiding van de locatie van het plangebied;
 - c. de uit te voeren werkzaamheden;
 - d. de periode waarin de werkzaamheden uitgevoerd worden;
 - e. de mitigerende en compenserende maatregelen;
 - f. de momenten waarop ecologische begeleiding ingeschakeld wordt;
 - g. het logboek van de ecologische begeleiding dat door de deskundige wordt bijgehouden.
- 3 Tijdens de uitvoering van de werkzaamheden dient een afschrift van deze ontheffing, het ecologisch werkprotocol inclusief het logboek van de ecologische begeleiding (i.c. controle, vrijgave werkzaamheden) op de locatie van de werkzaamheden aanwezig te zijn en op verzoek te worden getoond aan de daartoe bevoegde toezichthouders of opsporingsambtenaren. De genoemde documenten mogen, mits leesbaar, digitaal worden getoond.
- 4 De werkzaamheden dienen ecologisch begeleid te worden door een deskundige¹ op het gebied van de platte schijfhoren.

¹ Een ecologisch deskundige is iemand die ecologisch advies geeft en/of werkzaamheden begeleidt op het gebied van leefgebieden en (beschermde) soorten. Hij of zij heeft schriftelijk aantoonbare ervaring en specifieke ecologische kennis, voortkomend uit of vergelijkbaar met een afgeronde mbo-, hbo- of universitaire opleiding, met als zwaartepunt Nederlandse ecologie. De ecologisch deskundige heeft voldoende kennis en jarenlange ervaring om ecologisch onderzoek uit te kunnen voeren en advies te kunnen geven. Hij of zij:

- (her)kent de functionaliteit van leefgebieden van (beschermde) soorten;
- heeft kennis van de algemeen erkende onderzoeks- en monitoringsmethoden;
- kan resultaten onderbouwd rapporteren en ecologische werkprotocollen uitwerken;
- kan anticiperen op en heeft voortschrijdend inzicht in het uitvoeren van ecologisch werk in de praktijk.
- kan specifieke ecologische maatregelen toepassen en begeleiden;
- kan aanvragen gericht op soortenbescherming opstellen of daarbij ondersteunen;
- zet zich aantoonbaar actief in op het gebied van soortenbescherming en is werkzaam of aangesloten bij Nederlandse natuurorganisaties, (semi)overheidsinstanties of een (ecologisch) adviesbureau dat bij voorkeur is aangesloten bij het Netwerk Groene Bureaus.



- 5 De ontheffinghouder dient, met inachtneming van de voorschriften in deze ontheffing, de maatregelen uit te voeren zoals beschreven in het rapport 'Activiteitenplan platte schijfhoren Oostvaarderskwartier in Hazerswoude-Dorp' van 8 september 2023 en de aanvullende gegevens van 6 november 2024.
- 6 Indien een of meerdere in voorschrift 5 bedoelde maatregelen onverhoopt niet uitvoerbaar zijn, dienen hiervoor minimaal gelijkwaardige maatregelen voor wat betreft de functionaliteit en effectiviteit te worden getroffen.
- 7 Tijdig, uiterlijk één maand voordat de in voorschrift 6 bedoelde maatregelen worden uitgevoerd, dienen deze ter goedkeuring aan de Omgevingsdienst Zuid-Holland Zuid te worden voorgelegd.

Specifieke voorschriften

- 8 Het vangen en verplaatsen van de platte schijfhoren en de selectie van watervegetaties, met (potentieel) individuen en eieren van de platte schijfhoren, dient door een ecologisch deskundige (voorschrift 4) te worden uitgevoerd. Dit wordt uitgevoerd in de periode van 15 juni tot en met 31 oktober, onder voor de soort gunstige watercondities (temperatuur niet rond of onder vriespunt). Hierbij dient minimaal rekening te worden gehouden met de volgende zaken:
 - a. Er dient zoveel mogelijk geschikte vegetatie, inclusief kluit te worden verplaatst buiten de invloedssfeer van de werkzaamheden. Hiermee worden zoveel mogelijk eieren en individuen van de platte schijfhoren overgebracht. Het verplaatsen van de vegetatie naar het nieuwe leefgebied dient zo snel mogelijk te gebeuren;
 - b. de nieuwe locatie moet voldoende permanente effectiviteit waarborgen, door middel van voldoende breedte en diepte van de gekozen watergang, om dichtgroeien en dichtslibben van de nieuwe locatie te voorkomen;
 - c. de waterbodem van de ontvangende watergang dient niet of nauwelijks te worden beroerd;
 - d. van de locaties van de overzetting en de datums van de overzetting dient verslag te worden gedaan in het logboek van het ecologisch werkprotocol (voorschrift 2 en 3).

AANWIJZINGEN VOOR GEBRUIK

- Op alle van nature in het wild levende planten en dieren en hun leefgebied geldt de specifieke zorgplicht zoals opgenomen in artikel 11.27 van het Besluit activiteiten leefomgeving. Gelet op deze specifieke zorgplicht dient inzicht verkregen te worden met betrekking tot de aanwezigheid van soorten op de locatie van de activiteit.
- Hierbij geldt dat objectief vastgesteld moet worden of soorten negatieve gevolgen ondervinden van de voorgenomen activiteiten. Indien noodzakelijk moeten maatregelen getroffen worden om negatieve gevolgen zoveel als redelijkerwijs verwacht kan worden te voorkomen. Indien negatieve gevolgen redelijkerwijs niet te voorkomen zijn, dient de activiteit gestaakt te worden.
- In het kader van de specifieke zorgplicht dient tevens rekening gehouden te worden met broedgevallen van vogels. Verstoring van broedgevallen van vogels dient te worden voorkomen. Voor het broedseizoen wordt geen standaardperiode gehanteerd. Van belang is of een broedgeval aanwezig is, ongeacht de periode.
- Indien de ontheffinghouder de onderhoudsverplichting wenst over te dragen aan een derde, dan moet de ontheffinghouder zorgdragen voor het contractueel vastleggen daarvan.



OVERWEGINGEN

Aanleiding

Op 21 december 2023 hebben wij de ontvangst geregistreerd van een aanvraag om ontheffing als bedoeld in artikel 3.8, eerste lid, van de Wet natuurbescherming (hierna Wnb). De aanvraag heeft betrekking op het dempen van een watergang, gelegen aan de Langs de noordzijde van Sportparklaan 13 te Hazerswoude-Dorp en is aangevraagd namens Woningbouwvereniging Habeko Wonen. De aanvraag betreft het opzettelijk doden, vangen en verstoren van de de platte schijfhoren, het opzettelijk vernielen en het rapen van eieren van de platte schijfhoren alsmede het beschadigen of vernielen van voortplantingsplaatsen of rustplaatsen van de platte schijfhoren, en het anders dan voor verkoop, onder zich hebben of te vervoeren opzettelijk vernielen van eieren van de platte schijfhoren.

Ontheffing wordt gevraagd voor het overtreden van de verbodsbepalingen zoals genoemd in:

- artikel 3.5, eerste lid, van de Wnb voor wat betreft het opzettelijk doden en vangen van de platte schijfhoren (*Anisus vorticulus*);
- artikel 3.5, tweede lid, van de Wnb voor wat betreft het opzettelijk verstoren van de platte schijfhoren (*Anisus vorticulus*);
- artikel 3.5, derde lid, van de Wnb voor wat betreft het opzettelijk vernielen en het rapen van eieren van de platte schijfhoren (*Anisus vorticulus*);
- artikel 3.5, vierde lid, van de Wnb voor wat betreft het beschadigen of vernielen van voortplantingsplaatsen of rustplaatsen van de platte schijfhoren (*Anisus vorticulus*);
- Artikel 3.6, tweede lid, van de Wnb voor wat betreft het, anders dan voor verkoop, onder zich hebben of te vervoeren van de platte schijfhoren (*Anisus vorticulus*).

Relevante documenten

Bij de aanvraag zijn de volgende, voor dit besluit relevante documenten toegevoegd:

- Activiteitenplan platte schijfhoren Oostvaarderskwartier in Hazerswoude-Dorp, Staring Advies, Rapportnummer 2650, 8 september 2023 (ODH919700);
- Soortgericht onderzoek Platte schijfhoren in Hazerswoude, Staring Advies, Rapportnummer 2476, 26 augustus 2022 (ODH919701);
- Email: Aanvulling aanvraag Wet natuurbescherming, zaaknummer: 01082307, Staring Advies, 9 januari 2024 (ODH935159);
- Aanvullende informatie, Langs de noordzijde van Sportparklaan 13 te Hazerswoude-Dorp, Staring Advies, 6 november 2024 (ODH1210078).

Procedure

Op 1 januari 2024 is de Omgevingswet in werking getreden. Op grond van het overgangsrecht in de Aanvullingswet natuur Omgevingswet is de Wet natuurbescherming nog van toepassing op deze procedure.

Titel 4.1 van de Algemene wet bestuursrecht en artikel 5.1 van de Wnb zijn toegepast op deze aanvraag.

Doordat de aangeleverde gegevens onvolledig waren, is op 18 oktober 2024 verzocht om aanvullende gegevens. De aanvullende gegevens zijn op 11 november 2024 ontvangen.



Verlenging

Met toepassing van artikel 5.1, tweede lid, Wnb artikel 5.1, tweede lid, Wnb hebben wij op 15 januari 2024 de termijn voor de afhandeling van de aanvraag met zeven weken verlengd.

Bevoegd gezag

De handeling wordt verricht binnen de provincie Zuid-Holland. Gelet op de bepalingen in artikel 1.3 van de Wnb zijn wij bevoegd gezag voor de beoordeling van de aanvraag.

Toetsingskader en grondslag beschikking

De aanvraag is getoetst aan de artikelen 3.5, 3.6, 3.8 en 3.9 en 3.25 van de Wnb en de Beleidsregel uitvoering Wet natuurbescherming Zuid-Holland.

De platte schijfhoren is een van nature in Nederland in het wild levend dier van soorten genoemd in bijlage IV, onderdeel a, bij de Habitatrichtlijn.

Op grond van artikel 3.5, eerste, tweede, derde en vierde lid, van de Wnb is het verboden:

- de platte schijfhoren opzettelijk te doden en te vangen;
- de platte schijfhoren opzettelijk te verstoren;
- eieren van de platte schijfhoren opzettelijk te vernielen en te rapen;
- voortplantingsplaatsen of rustplaatsen van de platte schijfhoren te beschadigen of te vernielen.

Op grond van artikel 3.8, vijfde lid, van de Wnb wordt een ontheffing slechts verleend indien:

- er geen andere bevredigende oplossing bestaat;
- de ontheffing nodig is omdat één van de belangen genoemd in artikel 3.8, vijfde lid, aanhef onder b, van de Wnb aan de orde is; en
- er geen afbreuk wordt gedaan aan het streven de populaties van de betrokken soort in hun natuurlijke verspreidingsgebied in een gunstige staat van instandhouding te laten voortbestaan.

Op grond van artikel 3.6, tweede lid, van de Wnb is het verboden de platte schijfhoren, anders dan voor verkoop, onder zich te hebben of te vervoeren.

Op grond van artikel 3.9, eerste lid, van de Wnb is het verboden de platte schijfhoren te vangen of te doden door gebruikmaking van niet-selectieve middelen die de plaatselijke verdwijning of ernstige verstoring van de rust van de populaties van deze soort tot gevolg kunnen hebben. Van dit verbod kan ontheffing verleend worden, hierop is artikel 3.8, vijfde lid, van de Wnb van overeenkomstige toepassing.

Op grond van artikel 3.25, eerste lid, van de Wnb, dienen bij het verlenen van een ontheffing, als bedoeld in artikel 3.8, eerste lid, en artikel 3.9, tweede lid, van de Wnb, de middelen te worden aangewezen die voor het vangen van de aldaar bedoelde dieren mogen worden gebruikt.



Beoordeling

Aanvraag

Woningbouwvereniging Habeko Wonen is voornemens om (sociale) woningbouw te realiseren op een gedeelte van de voetbalvereniging 'Hazerswoudse Boys'. De ontsluitingsweg, de Heerenlaan, welke rondom het voetbalveld loopt wordt verlegd en op een andere wijze verbonden met de Sportparklaan en de rest van Hazerswoude-Dorp. Om de verlenging van de ontsluitingsweg mogelijk te maken wordt een watergang, waar de platte schijfhoren is vastgesteld, gedempt (zie appendix I). Langs de noordzijde van de nieuwe ontsluitingsweg, wordt een nieuwe watergang gegraven. Bij de aanvraag zijn de volgende werkzaamheden aangegeven:

- Verwijderen slib uit de bestaande watergang;
- Aanbrengen pijp in de bestaande watergang om de doorstroming te borgen;
- Gedeeltelijk dichtzetten van de bestaande watergang met zand om voor te belasten;
- Na verwijderen voorbelasting de definitieve nieuwe watergang graven;
- Verwijderen voorbelasting.

In appendix II en III worden de huidige en beoogde situatie weergegeven. De werkzaamheden staan gepland te starten medio het eerste kwartaal na ontheffingverlening en duren naar verwachting één jaar. In verband met mogelijke uitloop van de werkzaamheden wordt een langere ontheffingsperiode verleend.

Overtreding verbodsbepaling(en)

Om te bepalen of sprake is van overtreding van de Wnb heeft in 2022 eDNA-onderzoek uitgevoerd naar de aanwezigheid van de platte schijfhoren. Verspreid over twee watergangen zijn op 19 plots watermonsters verzameld. In beide watergangen is de aanwezigheid van de platte schijfhoren aangetoond. Daarmee is voldoende aannemelijk gemaakt dat de functies van het plangebied voor platte schijfhoren in kaart zijn gebracht. Hiermee zijn wij van mening dat de onderzoeksinspanning voldoende is geweest.

Met de geplande werkzaamheden gaat leefgebied van de platte schijfhoren verloren. Door het verplaatsen van de individuen naar een sloot binnen het leefgebied waar geen werkzaamheden plaatsvinden, worden eieren van de soort geraapt, individuen gevangen en daarmee opzettelijk verstoord. Ondanks zorgvuldig handelen is het onvermijdelijk dat bij de uitvoering van deze werkzaamheden individuen van de platte schijfhoren gedood worden en eieren worden vernield. Tot slot worden door de werkzaamheden voortplantingsplaatsen of rustplaatsen van de platte schijfhoren beschadigd. Hierbij worden de verbodsbepalingen zoals genoemd in artikel 3.5, eerste, tweede, derde en vierde lid, van de Wnb overtreden. Daarnaast worden individuen na het wegvangen vervoerd naar een andere watergang, waarmee sprake is van het overtreden van de verbodsbepaling zoals opgenomen in artikel 3.6, tweede lid, van de Wnb.

Voorgestelde maatregelen

Om negatieve effecten van de werkzaamheden op de platte schijfhoren tot een minimum te beperken, worden maatregelen voorgesteld zoals beschreven in het rapport 'Activiteitenplan platte schijfhoren Oostvaarderskwartier in Hazerswoude-Dorp' van 8 september 2023 en de aanvullende informatie van 6 november 2024. Deze maatregelen zien onder andere op het werken buiten de kwetsbare periodes en het treffen van mitigerende maatregelen. De werkzaamheden worden uitgevoerd onder begeleiding van een ecologisch deskundige met kennis van de platte schijfhoren.

Geen andere bevredigende oplossing

De huidige Heerenlaan loopt dood bij de bestaande watergang en om het gebied en de woningen goed te kunnen ontsluiten moet de Heerenlaan doorgetrokken worden. Tussen de watergang en de Landvliethal is echter te weinig ruimte om een weg aan te leggen. Wanneer een deel van de watergang wordt verlegd ontstaat er voldoende ruimte om de Heerenlaan door te kunnen trekken. Andere manieren om de woonwijk aan te sluiten op de Heerenlaan zijn



niet realistisch, omdat dit ten koste zou gaan van de ruimte voor de nieuwe woonwijk. Doordat de watergang slechts enkele meters wordt verlegd en wordt verplaatst naar een huidige groenstrook gaat dit ook niet ten koste van de ruimte die bestemd is voor de realisatie van een woonwijk. De omliggende watergangen waar de platte schijfhoren recent is vastgesteld en welke potentieel geschikt zijn als leefgebied blijven gehandhaafd en worden niet aangetast door de werkzaamheden. Na het graven van een nieuwe watergang ontstaat er een geschikt leefgebied door het aanleggen van natuurvriendelijke oevers.

Wat betreft de werkzaamheden worden alle mogelijke mitigerende uitvoeringsmaatregelen getroffen om effecten op de platte schijfhoren te verminderen, hetgeen wordt opgenomen en geborgd in een ecologisch werkprotocol. Zo wordt er rekening gehouden met de kwetsbare periode van platte schijfhoren en worden er maatregelen genomen om effecten tijdens de werkzaamheden te verminderen.

Gelet op de noodzaak en wijze van uitvoering is voldoende aangetoond dat geen andere bevredigende oplossing voorhanden is. Met de gekozen werkwijze, planning en periode van uitvoering, wordt schade aan de platte schijfhoren zoveel mogelijk voorkomen.

Belangenonderbouwing

De ontheffing wordt aangevraagd op grond van het belang van 'van de volksgezondheid, de openbare veiligheid of andere dwingende redenen van groot openbaar belang, met inbegrip van redenen van sociale of economische aard en met inbegrip van voor het milieu wezenlijke gunstige effecten' zoals genoemd in artikel 3.8, vijfde lid, aanhef en onder b, sub 3, van de Wnb.

Op een gedeelte van een veld van voetbalvereniging Hazerswoudse Boys wordt beoogd woningbouw (circa 64 woningen waarvan circa 58 sociale huur) te realiseren. De voetbalclub Hazerswoudse Boys heeft het voornemen om het kunstgrasveld op de plek van het huidige trainingsveld te plaatsen. De afstand tussen het huidige trainingsveld en het hoofdveld wordt hierbij verkleind (clustering van de accommodatie) waardoor het zogenaamde derde veld van de Hazerswoudse Boys vrij komt voor de beoogde woningbouwontwikkeling van de Woningbouwvereniging Habeko Wonen.

Uit de woningmarkt verkenning gemeente Alphen aan den Rijn 2020² blijkt dat er voor de totale woningmarkt een uitbreiding nodig is van 5.800 woningen tot en met 2030 waarvan er in totaal 920 in de dorpen moeten worden gerealiseerd. De afgelopen vijf jaar bleek het niet mogelijk nieuwbouw in Hazerswoude-Dorp te realiseren. Derhalve wordt met onderhavig voornemen, de bouw van 64 woningen, een belangrijke inhaalslag behaald wat betreft nieuwbouw in Hazerswoude-Dorp. De transformatie van voetbalveld naar woningbouw levert een bijdrage aan de woningbehoefte binnen de gemeente in het algemeen en specifiek voor de woonkern Hazerswoude-Dorp.

Rondom het voetbalveld loopt reeds een ontsluitingsweg (de Heerenlaan). Deze zal verlegd worden en op een andere wijze verbonden worden met de Sportparklaan en de rest van Hazerswoude-Dorp. Om de verlenging van de ontsluitingsweg mogelijk te maken moet de watergang waar de platte schijfhoren is vastgesteld, gedempt worden. Ter plaatse, langs de noordzijde van de nieuwe ontsluitingsweg, wordt een nieuwe watergang gegraven. Doel van de werkzaamheden is het mogelijk maken van een ontsluitingsweg van een sociale woningbouw ontwikkeling. De ontwikkeling dient daarmee het belang van het realiseren van sociale woningbouw nabij de kern van Hazerswoude-Dorp.

Gelet op het voorgaande zijn wij van oordeel dat het belang van de volksgezondheid, de openbare veiligheid of andere dwingende redenen van groot openbaar belang, met inbegrip van redenen van sociale of economische aard en met inbegrip van voor het milieu wezenlijke gunstige effecten voldoende is onderbouwd om de

² [De Alphenese woningmarktstrategie 2019-2022 | Lokale wet- en regelgeving](#)



negatieve effecten op de platte schijfhoren welke als gevolg van de uitvoering van het project zullen optreden, te rechtvaardigen.

Staat van instandhouding

Als gevolg van de werkzaamheden gaat een deel van het leefgebied (650 m²) van de platte schijfhoren verloren (zie appendix I, II en III). Buiten de meest kwetsbare winterrustperiode van de platte schijfhoren, welke loopt van december tot en met februari, worden de werkzaamheden uitgevoerd en onder begeleiding van een ecologisch deskundige. Het dempen van de watergang wordt gefaseerd in één richting uitgevoerd. Zo krijgt overige aanwezige fauna de kans de watergang te verlaten.

Wegvangen en verplaatsen individuen en eieren op aquatische vegetatie

Zoveel mogelijk individuen en eventueel eieren worden weggevangen door middel van een fijnmazig schepnet. Na het wegvangen met het net wordt met behulp van een kraan met maakorf minimaal 50% van de (aquatische) vegetatie verplaatst. Verwijderde planten worden direct vanuit het water in een waterdichte bak, emmer of plastic zak gedaan en binnen vijf minuten verplaatst. Bij het verplaatsen van de water- en oevervegetatie worden voorkeursoorten van platte schijfhoren gebruikt, zoals onder andere gele plomp en waterlelie, krabbenscheer, diverse soorten fonteinkruiden, grof hoornblad, kikkerbeet, brede en smalle waterpest, gele lis en vergelijkbare andere oeverplanten en draadwervegetaties. De eieren en individuen van de platte schijfhoren bevinden zich in de gehele watergang en niet alleen op de planten. Hierdoor is het onmogelijk om alle individuen en eieren te verplaatsen en zal een gedeelte ervan verloren gaan. De eieren zijn vrijwel jaarrond aanwezig, waardoor er geen periode is waarin de eieren ontzien kunnen worden. Het verplaatsen wordt uitgevoerd onder voor de platte schijfhoren gunstige watercondities: de luchttemperatuur moet ten tijde van de werkzaamheden boven het vriespunt liggen en er mag geen ijs aanwezig zijn in de watergang. De watertemperatuur dient onder de 25 graden Celsius liggen. De waterbodem van de ontvangende watergang dient zo min mogelijk te worden beroerd.

De individuen en eieren worden uitgezet in watergangen tussen planlocatie Oostvaarderskwartier en de watergang tussen de Katjesweg en de het schoolgebouw van CSG Groene Hart (zie appendix VII). Dit betreft plekken waar tijdens het gericht onderzoek naar de platte schijfhoren geen platte schijfhorens zijn vastgesteld, maar wel direct grenzen aan watergangen waar deze wel in zijn aangetroffen.

Permanente situatie

In de permanente situatie wordt een nieuwe watergang met evenveel oppervlaktewater als in de oude situatie gerealiseerd waardoor nieuw en geschikt leefgebied voor de platte schijfhoren ontstaat. Deze nieuwe watergang zal voorzien worden van natuurvriendelijke oevers (zie appendix V en VIII), overeenkomstig met de bestaande situatie waardoor de planlocatie even geschikt wordt voor de soort als in de huidige situatie het geval is. Het nieuwe leefgebied wordt aangesloten aan bestaand leefgebied waar de soort wordt uitgezet (zie appendix IV en VI). Hierdoor zal de platte schijfhoren naar verwachting in het plangebied, vanuit aangrenzende watergangen, weer terugkeren.

Bij een toename van verharding met meer dan 500 m² hanteert het Hoogheemraadschap Rijnland de eis dat binnen het betreffende peilgebied 15% van het extra verharde oppervlak als open water dient te worden gecompenseerd. Voor de aanpassing van de ontsluiting (de Heerenlaan) van en naar het plangebied wordt uitgegaan van een toename van 728 m² verhard oppervlakte. Dit betekent dat 109,2 m² aan (open) watercompensatie (15% van 728 m²) gerealiseerd dient te worden. Deze compensatie zal gecombineerd worden door het realiseren van nieuwe watergangen in de nieuwbouwwijk (zie appendix V). Aan de oostzijde van het plangebied (langs de Heerenlaan) wordt de watergang tevens doorgetrokken het plangebied in (zie appendix IV en VI). Door het realiseren van nieuwe watergangen, aansluitend op watersystemen waar platte schijfhoren recent is vastgesteld, wordt een potentieel leefgebied gecreëerd voor de platte schijfhoren. Hierdoor wordt de gunstige staat van instandhouding verder



gewaarborgd. Dit is aanvullend op de nieuwe watergang die gerealiseerd wordt ter compensatie voor hetgeen dat verloren gaat.

Verspreiding

De schijfhoren komt in Nederland vooral voor in de veengebieden van noordwest Overijssel, de Vechtstreek en Zuid-Holland. Aangenomen wordt dat zowel het verspreidingsgebied als de dichtheden van de soort in de 20e eeuw sterk zijn afgenomen. Oorzaken van de afname zijn vooral het vermesten van wateren, waardoor het water minder helder wordt en rijke onderwatervegetaties verdwijnen. Ook het dempen van sloten en het herinrichten van gebieden hebben een negatieve invloed op het voorkomen van de soort. Aangenomen wordt dat het door recente verbeteringen van de waterkwaliteit in natuurgebieden momenteel iets beter gaat met de platte schijfhoren (Stichting Anemoon).

De platte schijfhoren komt in de omgeving van het plangebied wijdverspreid voor (Nationale Databank Flora en Fauna). Gezien de geschiktheid van de omgeving van het plangebied en de met het plangebied overeenkomende waterkwaliteit is het echter aannemelijk dat de soort (wijd) verspreid in het gehele poldergebied rond planlocatie Oostvaarderskwartier voorkomt. Door het dempen van één watergang in een groter gebied, waarin nog voldoende alternatief leefgebied behouden blijft, komt de gunstige staat van instandhouding niet in het geding.

Cumulatie

De populatie op projectlocatie Oostvaarderskwartier maakt onderdeel uit van een groter leefgebied van de platte schijfhoren in het poldergebied rond Hazerswoude-Dorp. Na afronding van de werkzaamheden zal de nieuwe watergang weer geschikt kunnen zijn als leefgebied voor de platte schijfhoren. Er is daarom geen sprake van een cumulatief effect op de populatie van de platte schijfhoren te verwachten.

Concluderend

Op grond van het vorenstaande zijn wij van mening dat de voorgestelde maatregelen, met inachtneming van de voorschriften, voldoende zijn om negatieve effecten te voorkomen dan wel tot een minimum te beperken en dat de werkzaamheden niet leiden tot verslechtering van de staat van instandhouding van de platte schijfhoren.

Ecologisch werkprotocol

De start van de werkzaamheden dient gemeld te worden bij de Omgevingsdienst Zuid-Holland Zuid. De werkzaamheden en de wijze waarop de maatregelen worden uitgevoerd dienen in een ecologisch werkprotocol te worden opgenomen. Dit protocol dient bij het melden van de start van de werkzaamheden meegestuurd te worden. Voorts dient het protocol op de locatie aanwezig te zijn. Hierdoor weten ook de uitvoerders op welke wijze de werkzaamheden zorgvuldig moeten worden uitgevoerd. Wij hebben dit in de voorschriften 1, 2 en 3 vastgelegd.

Samenhangende besluiten

Bij deze beoordeling is uitsluitend gekeken naar mogelijke effecten op de platte schijfhoren basis van de aangeleverde informatie. Er kunnen nog andere toestemmingen nodig zijn om de gevraagde activiteiten te kunnen uitvoeren, bijvoorbeeld van de gemeente of het waterschap.

Conclusie

Op grond van het vorenstaande kan de gevraagde ontheffing op grond van artikel 3.8, eerste lid, en artikel 3.9, tweede lid, van de Wnb worden verleend. Op grond van artikel 3.25 van de Wnb wijzen wij als vangmiddelen toe: fijnmazig schepnet en maaikorf.



Appendix I: te dempen watergang





Appendix II: huidige situatie

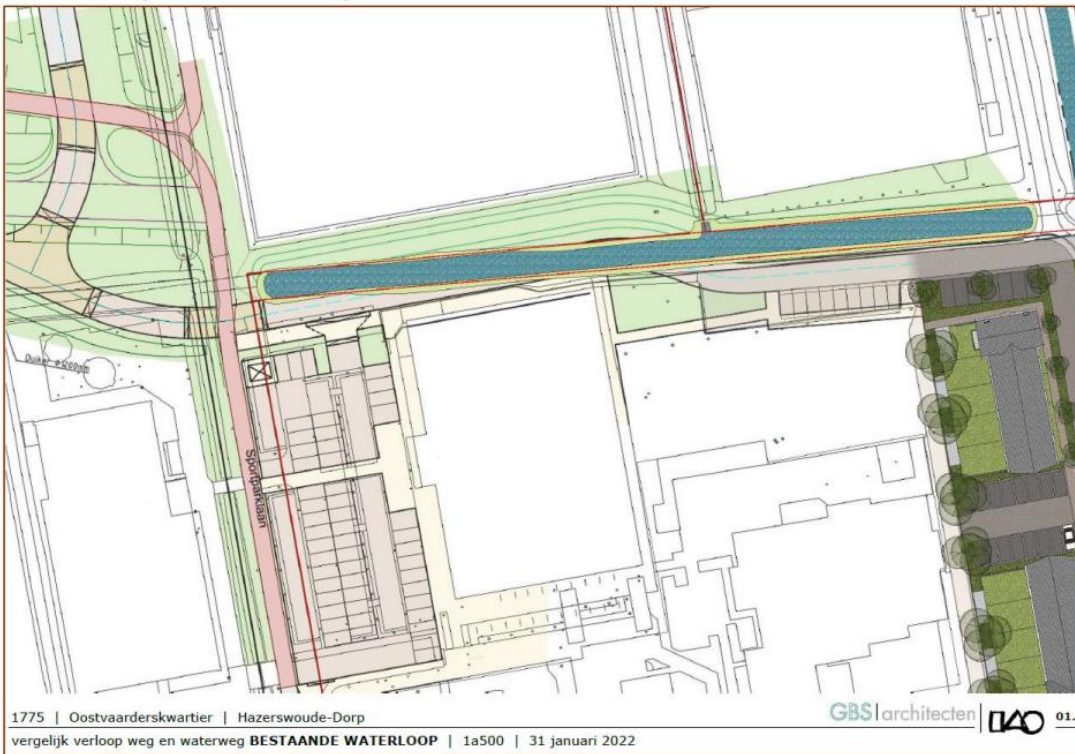

Appendix III: beoogde situatie

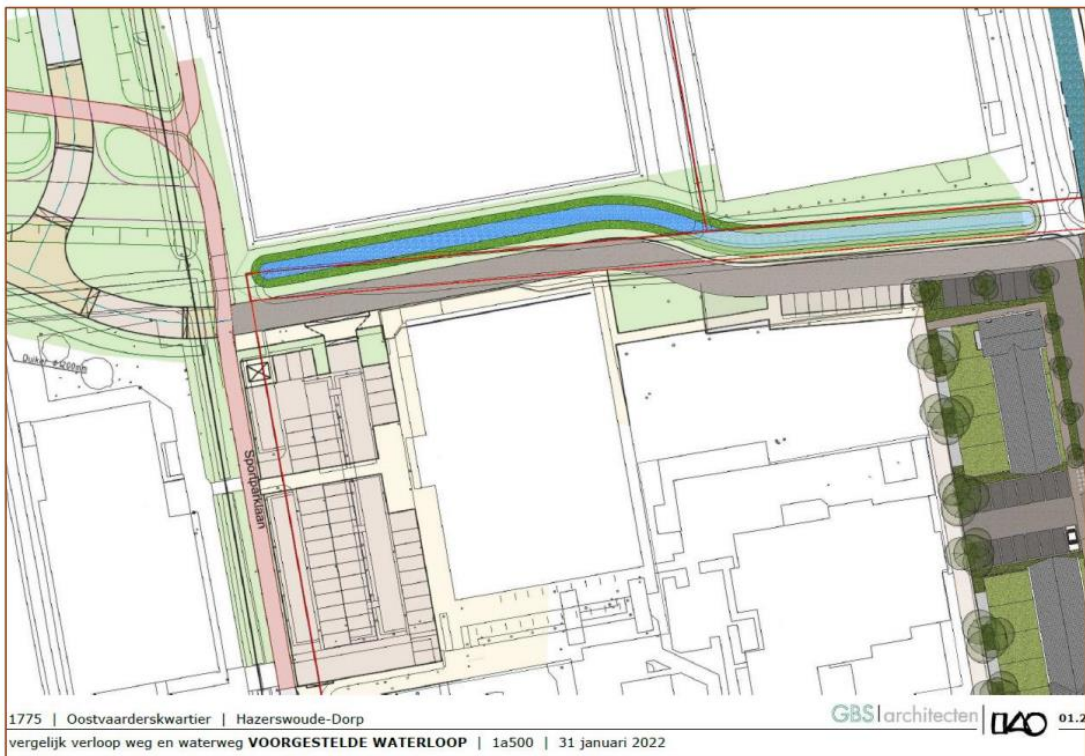



Appendix IV: Nieuwe watergangen die aansluiten aan bestaande watergang.



Conceptplan Oostvaarderskwartier met de nieuwe sloten. De vergraven/te dempen sloot is rood gemarkeerd.



Appendix VI: Verbinding plangebied en leefgebied platte schijfhoren

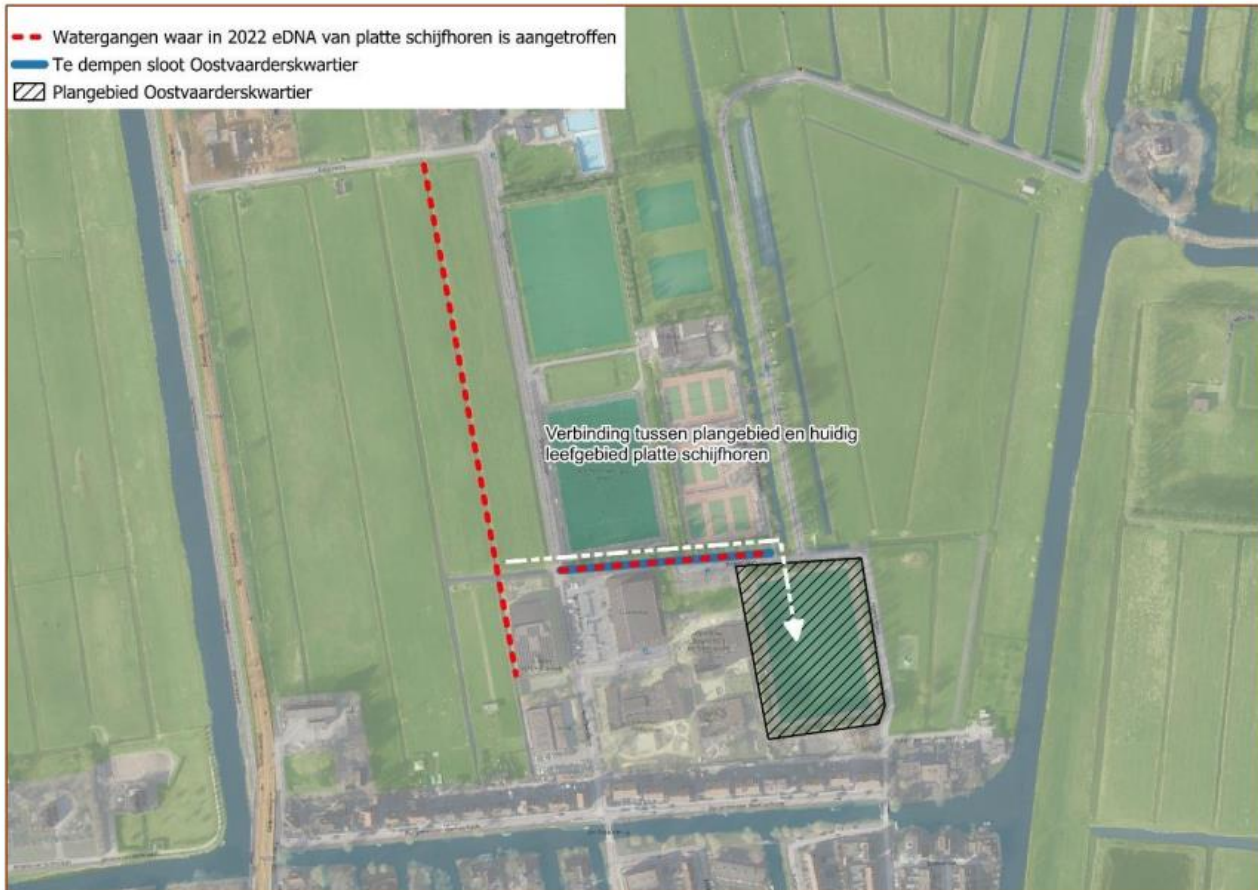

Verbinding, via vergraven/dempen sloot (blauw), tussen huidig leefgebied (rode stippellijn) en planlocatie (zwart gearceerd).



Appendix VII: Uitzetlocaties individuen en eventueel eieren



