



Zaaknummer : 01114570
Ons Kenmerk : ODH1319371
Datum : 31-03-2025

Beschikking Omgevingswet – Flora- en fauna-activiteiten

Onderwerp

Op 28-augustus-2024 hebben wij, namens Ten Brinke Inspire Vastgoedontwikkeling B.V., een aanvraag om een omgevingsvergunning ontvangen voor het uitvoeren van flora- en fauna-activiteiten zoals opgenomen in artikel 5.1, tweede lid, aanhef en onder g, van de Omgevingswet (hierna: Ow). De aanvraag betreft schadelijke handelingen op een habitatrictlijnsoort, zoals opgenomen in artikel 11.46 van het Besluit activiteiten leefomgeving ten behoeve van het uitvoeren van sloop- en nieuwbouwwerkzaamheden aan Mercuriuslaan 16 te Oude-Tonghe. De vergunning wordt gevraagd voor het uitvoeren van schadelijke handelingen zoals genoemd in:

- artikel 11.46, eerste lid, aanhef en onder b, van het Besluit activiteiten leefomgeving voor wat betreft het opzettelijk verstoren van de ruige dwergvleermuis (*Pipistrellus nathusii*);
- artikel 11.46, eerste lid, aanhef en onder d, van het Besluit activiteiten leefomgeving voor wat betreft het beschadigen of vernielen van de voortplantingsplaatsen of rustplaatsen van de ruige dwergvleermuis (*Pipistrellus nathusii*).

De omgevingsvergunning wordt aangevraagd voor de periode 1 februari 2025 tot en met 1 oktober 2027.

Besluit

Wij besluiten:

- I. de aangevraagde vergunning te **verlenen** aan Ten Brinke Inspire Vastgoedontwikkeling B.V.;
- II. de in het vervolg van dit besluit opgenomen voorschriften te verbinden aan deze vergunning;
- III. de onder “Relevante documenten” genoemde stukken onderdeel te laten zijn van deze vergunning;
- IV. dat deze vergunning geldig is vanaf vier weken na bekendmaking van dit besluit tot en met 1 oktober 2028.

Ondertekening

Gedeputeerde Staten van Zuid-Holland,
voor dezen,

ing. L. Hopman
Hoofd Toetsing & Vergunningverlening Milieu
van de Omgevingsdienst Haaglanden

**Appendices:**

1. Locatie paarverblijfplaats ruige dwergvleermuis.
2. Overzicht locaties tijdelijke vleermuis voorzieningen.
3. Overzicht locaties permanente vleermuis voorzieningen.

Rechtsmiddelen

Voor de mogelijkheid rechtsmiddelen aan te wenden tegen deze beschikking wijzen wij op de desbetreffende tekst in het begeleidende schrijven.



VOORSCHRIFTEN

Algemene voorschriften

1. De vergunninghouder dient:
 - a. de start van de flora- en fauna-activiteiten (waaronder ook het ongeschikt maken) uiterlijk twee weken van tevoren te melden;
 - b. het ecologisch werkprotocol bij de startmelding mee te sturen;
 - c. relevante wijzigingen in de uitvoering uiterlijk één maand van tevoren te melden. Het betreft wijzigingen die van invloed kunnen zijn op de effectbeoordeling van de aanvraag en/of de uitvoering van de voorgestelde mitigerende en/of compenserende maatregelen;
 - d. de datum van beëindiging van de werkzaamheden uiterlijk één week voor de beëindiging te melden.

Bovenstaande meldingen dienen gericht te worden aan de Unit Groen Bodem en Opsporing van de Omgevingsdienst Zuid-Holland Zuid, Postbus 550, 3300 AN te Dordrecht, telefoonnummer 078-7708585, e-mailadres toezichtnatuur@ozhz.nl onder vermelding van 'Flora- en fauna-activiteit'. De meldingen mogen schriftelijk of digitaal worden gedaan.

2. De vergunninghouder is ervoor verantwoordelijk dat zijn personeel en eventuele derden die betrokken zijn bij de uitvoering van het project, op de hoogte zijn van de voorschriften in deze omgevingsvergunning en de maatregelen in het rapport 'Mercuriuslaan 16 te Oude-Tonge, Toelichting aanvraag vergunning ingevolge de Omgevingswet' van 21 augustus 2024 en de aanvullende gegevens van 28 februari 2025. Hiervoor dient een ecologisch werkprotocol te worden opgesteld. In het ecologisch werkprotocol dient in ieder geval het volgende te worden opgenomen:
 - a. de voorwaarden zoals opgenomen in deze vergunning;
 - b. de aanduiding van de locatie van het plangebied;
 - c. de locaties van de huidige verblijfplaatsen binnen het plangebied (inclusief foto- en/of kaartmateriaal);
 - d. de uit te voeren werkzaamheden;
 - e. de periode waarin de werkzaamheden uitgevoerd worden;
 - f. de mitigerende en compenserende maatregelen;
 - g. de momenten waarop ecologische begeleiding ingeschakeld wordt;
 - h. het logboek van de ecologische begeleiding dat door de deskundige wordt bijgehouden.
3. Tijdens de uitvoering van de werkzaamheden dient een afschrift van deze omgevingsvergunning, het ecologisch werkprotocol (inclusief het logboek) op de locatie van de werkzaamheden aanwezig te zijn en op verzoek te worden getoond aan de daartoe bevoegde toezichthouders of opsporingsambtenaren. De genoemde documenten mogen, mits leesbaar, digitaal worden getoond.
4. De flora- en fauna-activiteiten dienen begeleid te worden door een ecologisch deskundige¹ zoals bedoeld als in artikel 7.197j, tweede lid, aanhef en onder a, van de Omgevingsregeling.

¹ Een ecologisch deskundige is iemand die ecologisch advies geeft en/of werkzaamheden begeleidt op het gebied van leefgebieden en (beschermde) soorten. Hij of zij heeft schriftelijk aantoonbare ervaring en specifieke ecologische kennis, voortkomend uit of vergelijkbaar met een afgeronde mbo-, hbo- of universitaire opleiding, met als zwaartepunt Nederlandse ecologie. De ecologisch deskundige heeft voldoende kennis en jarenlange ervaring om ecologisch onderzoek uit te kunnen voeren en advies te kunnen geven. Hij of zij:

- (her)kent de functionaliteit van leefgebieden van (beschermde) soorten;
- heeft kennis van de algemeen erkende onderzoeks- en monitoringsmethoden;
- kan resultaten onderbouwd rapporteren en ecologische werkprotocollen uitwerken;
- kan anticiperen op en heeft voortschrijdend inzicht in het uitvoeren van ecologisch werk in de praktijk.
- kan specifieke ecologische maatregelen toepassen en begeleiden;
- kan aanvragen gericht op soortenbescherming opstellen of daarbij ondersteunen;
- zet zich aantoonbaar actief in op het gebied van soortenbescherming en is werkzaam of aangesloten bij Nederlandse natuurorganisaties, (semi)overheidsinstanties of een (ecologisch) adviesbureau dat bij voorkeur is aangesloten bij het Netwerk Groene Bureaus.



5. De vergunninghouder dient, met inachtneming van de voorschriften in deze omgevingsvergunning, de maatregelen uit te voeren zoals beschreven in het rapport 'Mercuriuslaan 16 te Oude-Tonge, Toelichting aanvraag vergunning ingevolge de Omgevingswet' van 21 augustus 2024 en de aanvullende gegevens van 28 februari 2025.
6. Indien één of meerdere in voorschrift 5 bedoelde maatregelen onverhoopt niet uitvoerbaar zijn, dienen hiervoor minimaal gelijkwaardige maatregelen voor wat betreft de functionaliteit en effectiviteit voor de betreffende soort(en) te worden getroffen.
7. Tijdig, uiterlijk één maand voordat de in voorschrift 6 bedoelde maatregelen worden uitgevoerd, dienen deze ter goedkeuring aan de Omgevingsdienst Zuid-Holland Zuid te worden voorgelegd.
8. De voorzieningen dienen te worden gemeld via het registratieformulier verblijfsvoorzieningen op <https://eloket.odh.nl/verblijfsvoorzieningen>. Hiervoor geldt:
 - a. voor tijdelijke voorzieningen: uiterlijk twee weken na de verzenddatum van deze vergunning;
 - b. voor permanente voorzieningen: uiterlijk één week voor het plaatsen van de permanente voorzieningen.

Specifieke voorschriften

ruige dwergvleermuis

9. Het ongeschikt maken van de paarverblijfplaats van de ruige dwergvleermuis dient uitgevoerd te worden onder begeleiding van de ecologisch deskundige (voorschrift 4). De deskundige dient te allen tijde verslag te doen in het ecologisch logboek (voorschrift 2) van alle handelingen welke een effect hebben op de ruige dwergvleermuis. Aan het ongeschikt maken zijn de volgende voorwaarden verbonden:
 - a. het ongeschikt maken dient te worden uitgevoerd tussen 15 april tot en met 15 augustus of tussen 1 oktober en 15 oktober. Dit is buiten de kwetsbare paar- en winterperiode van de ruige dwergvleermuis; om vleermuizen redelijkerwijs de mogelijkheid te geven de verblijfplaats te verlaten voordat met de werkzaamheden wordt gestart, dienen exclusion flaps te worden geplaatst op alle openingen;
 - b. daar waar de exacte locatie van de verblijfplaatsen niet bekend is, dient de bebouwing in zijn geheel ongeschikt gemaakt te worden;
 - c. indien invliegopeningen, zoals genoemd onder sub b, van geveldelen met elkaar in verbinding staan is het, onder voorwaarde dat minimaal één van deze openingen ongeschikt wordt gemaakt door middel van een exclusion flap, toegestaan om de overige openingen ongeschikt te maken door middel van weringsborstels, rondschuim of compriband zonder plakranden. De ruimte tussen exclusion flaps mag maximaal drie meter zijn;
 - d. het gebruik van materialen waarin vleermuizen verstrikt kunnen raken of aan vast kunnen plakken of verwonden, zoals (steiger)netten, glaswol of purschuim is niet toegestaan;
 - e. maatregelen, waaronder exclusion flaps, waarmee de bebouwing ongeschikt is gemaakt, dienen gedurende minimaal vijf dagen met gunstige weersomstandigheden (minimaal 10 graden, een windkracht van minder dan 5 Bft en droog) te worden ingezet. Minimaal drie van de vijf dagen met gunstige weersomstandigheden dienen aaneengesloten te zijn. Bij overdag slecht weer en 's avonds anderhalf uur voor zonsondergang tot en met twee uur na zonsondergang goed weer, telt dit nog steeds als een dag met gunstige weersomstandigheden;
 - f. na het ongeschikt maken en met inachtneming van de vereiste dagen met gunstige weersomstandigheden, dient een controlebezoek te worden uitgevoerd door de deskundige met behulp van een batdetector om de aanwezigheid van vleermuizen in de bebouwing uit te sluiten, alvorens het plangebied mag worden vrijgegeven voor het starten van de werkzaamheden;
 - g. bij het ongeschikt maken in het najaar (1 september tot en met 15 oktober) geldt aanvullend op sub f en g hiervoor, dat de periode van vijf dagen met gunstige weersomstandigheden, waarvan drie aaneengesloten, en een controlebezoek waaruit blijkt dat de werende maatregelen effectief zijn geweest, moeten zijn uitgevoerd op uiterlijk 15 oktober.
10. Zowel de tijdelijke als de permanente voorzieningen moeten functioneel zijn voor de periode waarvoor deze worden ingezet. Daarnaast dienen de tijdelijke als de permanente voorzieningen minimaal één keer per jaar gecontroleerd te worden op functionaliteit en dient – indien nodig – de functionaliteit van de voorziening op zo



kort mogelijke termijn weer hersteld te worden. Het herstellen van de functionaliteit dient uitgevoerd te worden buiten de kwetsbare kraam- en winterperiode van de ruige dwergvleermuis. Bovendien moeten de tijdelijke voorzieningen zich te allen tijde buiten de invloedssfeer van de werkzaamheden bevinden.

11. De tijdelijke alternatieve voorzieningen mogen pas verwijderd worden wanneer de gewenningsperiode voor elke verblijfplaats in acht is genomen en de permanente voorzieningen functioneel en beschikbaar zijn. Hieraan verbinden wij de volgende voorwaarden:
 - a. de verwijdering dient begeleid te worden door de ecologisch deskundige (voorschrift 4);
 - b. de gewenningsperiode voor paarverblijfplaatsen van de ruige dwergvleermuis is één maand waarbij enkel de maanden april tot en met oktober meetellen;
 - c. indien blijkt dat een tijdelijke voorziening in gebruik is genomen, mag deze uitsluitend verwijderd worden buiten de kwetsbare periode van de ruige dwergvleermuis en nadat door de ecologisch deskundige is vastgesteld dat de voorziening uit eigen beweging is verlaten;
 - d. de ecologische deskundige dient verslag te doen van het verwijderen van de tijdelijke voorzieningen in het logboek (voorschrift 2).
12. De permanente voorzieningen dienen een variatie aan microklimaat te bieden en dienen te worden gerealiseerd conform hetgeen gesteld in het meest recent geldende kennisdocument ruige dwergvleermuis (BIJ12).

Aanwijzingen voor gebruik

- Deze omgevingsvergunning geldt alleen voor de soorten en verboden handelingen die in dit besluit genoemd zijn en voor de werkzaamheden die conform de aanvraag uitgevoerd worden, voor zover in deze omgevingsvergunning zelf niet anders aangegeven is.
- Op alle van nature in het wild levende planten en dieren en hun leefgebied geldt de specifieke zorgplicht zoals opgenomen in artikel 11.27 van het Besluit activiteiten leefomgeving. Gelet op deze specifieke zorgplicht dient inzicht verkregen te worden met betrekking tot de aanwezigheid van soorten op de locatie van de activiteit. Hierbij geldt dat objectief vastgesteld moet worden of soorten negatieve gevolgen ondervinden van de voorgenoemde activiteiten. Indien noodzakelijk moeten maatregelen getroffen worden om negatieve gevolgen zoveel als redelijkerwijs verwacht kan worden te voorkomen. Indien negatieve gevolgen redelijkerwijs niet te voorkomen zijn, dient de activiteit gestaakt te worden.
- In het kader van de specifieke zorgplicht dient tevens rekening gehouden te worden met broedgevallen van vogels. Verstoring van broedgevallen van vogels dient te worden voorkomen. Voor het broedseizoen wordt geen standaardperiode gehanteerd. Van belang is of een broedgeval aanwezig is, ongeacht de periode.
- Indien de vergunninghouder de onderhoudsverplichting van gerealiseerde maatregelen wenst over te dragen aan een derde, dan moet de vergunninghouder zorgdragen voor het contractueel vastleggen daarvan.



OVERWEGINGEN

Aanleiding

Op 28-augustus-2024 hebben wij, van Ten Brinke Inspire Vastgoedontwikkeling B.V., een aanvraag om een omgevingsvergunning ontvangen voor het uitvoeren van flora- en fauna-activiteiten, zoals opgenomen in artikel 5.1, tweede lid, aanhef en onder g, van de Ow. De aanvraag betreft schadelijke handelingen op een habitatrictlijnsoort, zoals opgenomen in artikel 11.46 van het Besluit activiteiten leefomgeving (hierna: Bal) ten behoeve van het uitvoeren van sloop en nieuwbouw werkzaamheden aan Mercuriuslaan 16 te Oude-Tonge. De vergunning wordt gevraagd voor het uitvoeren van schadelijke handelingen zoals genoemd in:

- artikel 11.46, eerste lid, aanhef en onder b, van het Bal voor wat betreft het opzettelijk verstoren van de ruige dwergvleermuis (*Pipistrellus nathusii*);
- artikel 11.46, eerste lid, aanhef en onder d, van het Bal voor wat betreft het beschadigen of vernielen van de voortplantingsplaatsen of rustplaatsen van de ruige dwergvleermuis (*Pipistrellus nathusii*).

De omgevingsvergunning wordt aangevraagd voor de periode 1 februari 2025 tot en met 1 oktober 2027.

Relevante documenten

Bij de aanvraag zijn de volgende, voor dit besluit relevante, documenten toegevoegd:

- Aanvraag vergunning, 28-08-2024 (ODH1152358);
- Quicksan Capelleweg Oude-Tonge, E.C.O. Logisch B.V., RANA22B5, 22 november 2022 (ODH1152349);
- Capelleweg te Oude-Tonge G&G-rapport 2023-194 Inventarisatie beschermde soorten in het kader van de natuurwetgeving, Van der Goes en Groot, 2023-194, 03 november 2023 (ODH1152348);
- Mercuriuslaan 16 te Oude-Tonge Toelichting aanvraag vergunning ingevolge de Omgevingswet, Van der Goes en Groot, 2024-09, 21- augustus 2024 (ODH1152351);
- Beantwoording vragen zaaknummer 01114570, 28 februari 2025 (ODH1283071);

Procedure

Titel 4.1 van de Algemene wet bestuursrecht en artikel 16.64 van de Ow zijn toegepast op deze aanvraag.

Doordat de aangeleverde gegevens onvolledig waren, is op 31 januari 2025 verzocht om aanvullende gegevens. Op 28 februari 2025 hebben wij aanvullende gegevens ontvangen.

Verlenging

Met toepassing van artikel 16.64, tweede lid, van de Ow hebben wij op 26 september 2024 de termijn voor de afhandeling van de aanvraag met zes weken verlengd.

Bevoegd gezag

De activiteit wordt verricht binnen de provincie Zuid-Holland. Gelet op de bepalingen in artikel 5.10, eerste lid, aanhef en onder e, van de Ow, artikel 11.24 van het Bal en artikel 4.6, eerste lid, aanhef en onder e, van het Omgevingsbesluit zijn wij bevoegd gezag voor de beoordeling van de aanvraag.

Toetsingskader en grondslag beschikking

De aanvraag is getoetst aan de Ow, paragraaf 7.2.8a.2. van de Omgevingsregeling, artikel 11.46 van het Bal, artikel 8.74k van het Besluit kwaliteit leefomgeving (hierna: Bkl) en de Beleidsregel uitvoering Wet natuurbescherming Zuid-Holland.



Op grond van artikel 5.1, tweede lid, aanhef en onder g, van de Omgevingswet is het verboden om zonder omgevingsvergunning flora- en fauna-activiteiten te verrichten voor zover het gaat om een bij algemene maatregel van bestuur genoemd geval.

De aanvraag is getoetst aan de relevante artikelen in paragraaf 7.2.8a.2. van de Omgevingsregeling.

De ruige dwergvleermuis is een van nature in Nederland in het wild levend dier van soorten genoemd in bijlage IV, onderdeel a, bij de Habitatrichtlijn. De ruige dwergvleermuis is tevens opgenomen in bijlage II bij het Verdrag van Bern.

Op grond van artikel 11.46, eerste lid, aanhef en onder b en d, van het Bal geldt een verbod op het uitvoeren van flora- en fauna-activiteiten zonder omgevingsvergunning voor:

- het opzettelijk verstoren van de ruige dwergvleermuis;
- het beschadigen of vernielen van voortplantingsplaatsen of rustplaatsen van de ruige dwergvleermuis.

Op grond van artikel 8.74k, eerste lid van het Bkl wordt een omgevingsvergunning slechts verleend indien:

- er geen andere bevredigende oplossing voor het verrichten van de activiteit bestaat;
- de activiteit nodig is omdat tenminste één van de belangen genoemd in 8.74k, eerste lid, aanhef en onder b, van het Bkl aan de orde is; en
- er geen afbreuk wordt gedaan aan het streven de populaties van de betrokken soort in hun natuurlijke verspreidingsgebied in een gunstige staat van instandhouding te laten voortbestaan.

Beoordeling

Aanvraag

Ten Brinke Inspire Vastgoedontwikkeling B.V. is voornemens om het gebouw aan de Mercuriuslaan 16 te Oude-Tonge te slopen en nieuwbouw te realiseren. Het plangebied wordt 'Nieuw Getij' genoemd, de plannen voor de Mercuriuslaan 16 worden plandeel 3 genoemd. Dit bestaat vervolgens weer uit de delen 3A, 3B, 3C en 3D. Plandeel 3A bestaat uit dertien beneden- en dertien bovenwoningen, in het lage en middensegment. Plandeel 3B bestaat uit vijftien rijwoningen in het middensegment. Plandeel 3C bestaat uit twaalf twee-onder-één kap woningen en vrijstaand geschakelde woningen in het hoge segment. In plandeel 3D worden 44 appartementen gerealiseerd in het sociale segment.

De werkzaamheden staan gepland te starten in december 2025 en duren naar verwachting tot kwartaal vier van 2027. Bij de aangevraagde en verleende vergunningperiode is rekening gehouden met eventuele uitloop van de werkzaamheden. In verband met mogelijke uitloop hebben wij ambtshalve een langere vergunningstermijn aangehouden.



Schadelijke handelingen

Om te bepalen of een omgevingsvergunning in het kader van flora- en fauna-activiteiten benodigd is, heeft in 2023 nader onderzoek plaatsgevonden naar de aanwezigheid van de ruige dwergvleermuis binnen het plangebied. Het onderzoek is uitgevoerd volgens het Vleermuisprotocol (2021). Daarmee is voldoende aannemelijk gemaakt dat de functies van het plangebied voor de ruige dwergvleermuis in kaart zijn gebracht. Hiermee zijn wij van mening dat de onderzoeksinspanning voldoende is geweest.

De ruige dwergvleermuis is in het plangebied aangetroffen. Binnen het plangebied is sprake van één paarverblijfplaats. De exacte verblijfplaats is weergegeven in Appendix 1. Van zomer- en paarverblijfplaatsen van de gewone dwergvleermuis mag er redelijkerwijs vanuit worden gegaan dat deze ook in gebruik zijn gedurende milde winters door één of enkele individuen als winterverblijfplaats. Met de geplande werkzaamheden gaat deze verblijfplaats verloren en worden individuen opzettelijk verstoord. Dit valt onder schadelijke handelingen zoals bedoeld in 11.46, eerste lid, aanhef en onder b en d, van het Bal.

Voorgestelde maatregelen

Om negatieve effecten van de werkzaamheden op de ruige dwergvleermuis tot een minimum te beperken, worden maatregelen voorgesteld zoals beschreven in 'Mercuriuslaan 16 te Oude-Tonge, Toelichting aanvraag vergunning ingevolge de Omgevingswet' van 21 augustus 2024 en de aanvullende gegevens van 28 februari 2025. Deze maatregelen zien onder andere op het ongeschikt maken van de bebouwing in de actieve periode van de soort en het treffen van mitigerende en compenserende maatregelen. De werkzaamheden worden uitgevoerd onder begeleiding van een ecologisch deskundige met kennis van de ruige dwergvleermuis.

Geen andere bevredigende oplossing

Het project is locatiegebonden aangezien het gaat om het uitvoeren van sloopwerkzaamheden. Op de locatie komen nieuwbouw woningen te staan. Dit kan bewerkstelligd worden door de voorgestelde werkzaamheden. Een alternatieve methode zou zijn: aanpassing van de huidige bebouwing zonder slopen met behoud van de buitenschil. Het gebouw is echter niet ingericht volgens een woonplan en heeft niet de juiste aansluitingen. Bovendien zou de aangetroffen paarverblijfplaats met deze alternatieve werkwijze eveneens verloren gaan.

Wat betreft de werkzaamheden worden alle mogelijke mitigerende uitvoeringsmaatregelen getroffen om effecten op de ruige dwergvleermuis te verminderen, hetgeen wordt opgenomen en geborgd in een ecologisch werkprotocol. Zo wordt er rekening gehouden met de kwetsbare periode van de ruige dwergvleermuis en worden er maatregelen genomen om effecten tijdens de werkzaamheden te verminderen.

Gelet op de noodzaak en wijze van uitvoering is voldoende aangetoond dat geen andere bevredigende oplossing voorhanden is. Met de gekozen werkwijze, planning en periode van uitvoering, wordt schade aan de ruige dwergvleermuis zoveel mogelijk voorkomen.

Belangenonderbouwing

De vergunning is aangevraagd op grond van het belang van 'de volksgezondheid of de openbare veiligheid of andere dwingende redenen van groot openbaar belang, met inbegrip van redenen van sociale of economische aard en met inbegrip van voor het milieu wezenlijke gunstige effecten' zoals genoemd in artikel 8.74k, eerste lid, aanhef en onder b, van het Bkl.

Binnen het project gebied worden dertien beneden- en dertien bovenwoningen van het midden en lage segment en vijftien rijwoningen in het middensegment. Het project waar de aanvraag op ziet voorziet daarmee in een regionale woningbehoefte. Er is een woning tekort van tussen 5 en 6% in de regio. De geplande ontwikkeling sluit eveneens aan op de plannen die de gemeente heeft ten aanzien van woningbouw, zoals vastgesteld in de Woonvisie



2018-2024². De provinciale woningbehoefteraming (WBR) vormt het uitgangspunt bij het opstellen van deze woonvisie en is destijds vastgesteld op een toename van 4% (165 woningen) per jaar. Het gaat volgens de woonvisie 2018-2024 vooral om koopwoningen in het lage segment en de vraag naar appartementen overstijgt het aanbod. In de woonvisie 2024-2029³ wordt aangegeven dat er behoefte is aan woningen voor ouderen levensloopgeschikte woningen en dat er ingezet gaat worden op woningen voor starten in het betaalbare segment. Hieruit volgt dat de realisatie van het project kan worden beschouwd als een dwingende reden van groot openbaar belang.

Gelet op het voorgaande zijn wij van oordeel dat de genoemde belangen voldoende zijn onderbouwd om de negatieve effecten op de ruige dwergvleermuis, welke als gevolg van de uitvoering van het project zullen optreden, te rechtvaardigen.

Staat van instandhouding

Als gevolg van de werkzaamheden gaat één paarverblijfplaats van de ruige dwergvleermuis, met mogelijk milde winterfunctie, verloren. In het najaar van 2024 zijn vier tijdelijke vleermuiskasten van het type VMT1a van Unitura gerealiseerd. De locaties van deze tijdelijke voorzieningen zijn weergegeven in Appendix 2. In de permanente situatie worden vier Schwegler 2FR, ANS6 of vergelijkbaar ingebouwd in de gevels. De locaties van deze permanente voorzieningen zijn weergegeven in Appendix 3. De permanente voorzieningen voldoen niet volledig aan de eisen zoals gesteld in het Kennisdocument ruige dwergvleermuis (BIJ12) voor wat betreft variatie in oriëntatie. De permanente voorzieningen dienen een variatie aan microklimaat te bieden en dienen te voldoen aan alle eisen zoals gesteld in het Kennisdocument (Bij12). Dit hebben wij vastgelegd in de voorschriften. Hiermee worden gedurende en na de werkzaamheden voldoende uitwijkmogelijkheden aangeboden voor de ruige dwergvleermuis ter compensatie voor hetgeen dat verloren gaat. In de directe omgeving van de huidige paarverblijfplaats bevinden zich daarnaast voldoende natuurlijke alternatieven voor de ruige dwergvleermuis.

In actieve periode wordt de paarverblijfplaats ongeschikt gemaakt om te voorkomen dat er vleermuizen aanwezig zijn in het gebouw ten tijde van de uitvoering van de werkzaamheden. Dit wordt uitgevoerd door het aanbrengen van exclusion flaps over de geschikte openingen. Om vleermuizen redelijkerwijs de mogelijkheid te geven de verblijfplaatsen te verlaten voordat met de werkzaamheden wordt gestart, dienen de exclusion flaps gedurende minimaal vijf dagen met gunstige weersomstandigheden (minimaal 10 graden, een windkracht van minder dan 5 Bft en droog) te worden ingezet. Minimaal drie van de vijf dagen met gunstige weersomstandigheden dienen aaneengesloten te zijn. Bij overdag slecht weer, maar 's avonds anderhalf uur voor zonsondergang en twee uur na zonsondergang goed weer, telt dit nog steeds als een dag met gunstige weersomstandigheden. Dit hebben wij vastgelegd in de voorschriften. Daarmee wordt voorkomen dat individuen worden verwond of gedood. Daar waar de exacte locatie van een verblijfplaats niet bekend is, dient de gevel in zijn geheel ongeschikt gemaakt te worden. De genoemde maatregelen worden getroffen conform de richtlijnen uit het meest actuele Kennisdocument Gewone dwergvleermuis en Ruige dwergvleermuis (BIJ12).

De ruige dwergvleermuis komt verspreid voor in de directe omgeving van het plangebied en op grotere schaal binnen Oude-Tonge. Door de voorgenomen maatregelen en de beperkte omvang van het effect is het aannemelijk dat de ruige dwergvleermuis in de directe omgeving aanwezig blijft.

Op grond van het vorenstaande zijn wij van mening dat de voorgestelde maatregelen, met inachtneming van de voorschriften, voldoende zijn om negatieve effecten te voorkomen dan wel tot een minimum te beperken en dat de werkzaamheden niet leiden tot verslechtering van de staat van instandhouding van de ruige dwergvleermuis.

Ecologisch werkprotocol

² [Woonvisie-Goeree-Overflakkee-2018-2024.pdf](#)

³ goeree-overflakkee.raadsinformatie.nl/document/14817547/2/?skip_viewer=1



De start van de werkzaamheden dient gemeld te worden bij de Omgevingsdienst Zuid-Holland Zuid. De werkzaamheden en de wijze waarop de maatregelen worden uitgevoerd dienen in een ecologisch werkprotocol te worden opgenomen. Dit protocol dient bij het melden van de start van de werkzaamheden meegestuurd te worden. Voorts dient het protocol op de locatie aanwezig te zijn. Hierdoor weten ook de uitvoerders op welke wijze de werkzaamheden zorgvuldig moeten worden uitgevoerd. Wij hebben dit in de voorschriften 1, 2 en 3 vastgelegd.

Samenhangende besluiten

Bij deze beoordeling is uitsluitend gekeken naar mogelijke effecten op de ruige dwergvleermuis op basis van de aangeleverde informatie. Er kunnen nog andere toestemmingen nodig zijn om de gevraagde activiteiten te kunnen uitvoeren, bijvoorbeeld van de gemeente of het waterschap.

Conclusie

Op grond van het vorenstaande kan de gevraagde vergunning op grond van artikel 8.74k, eerste lid, van het Bkl worden verleend.



Appendices

Appendix 1

Locatie paarverblijfplaats ruige dwergvleermuis.

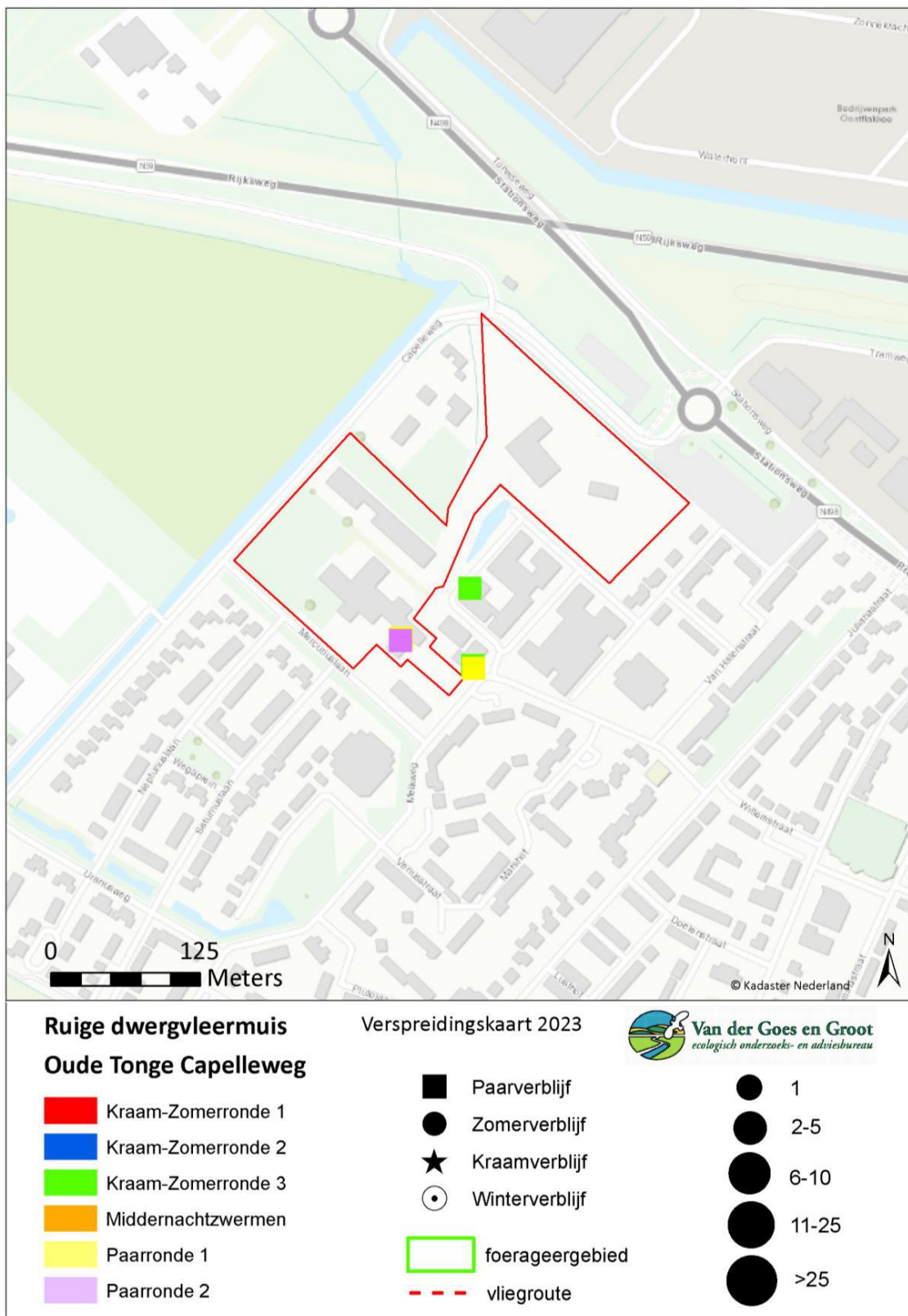



Appendix 2

Overzicht locaties tijdelijke vleermuis voorzieningen.

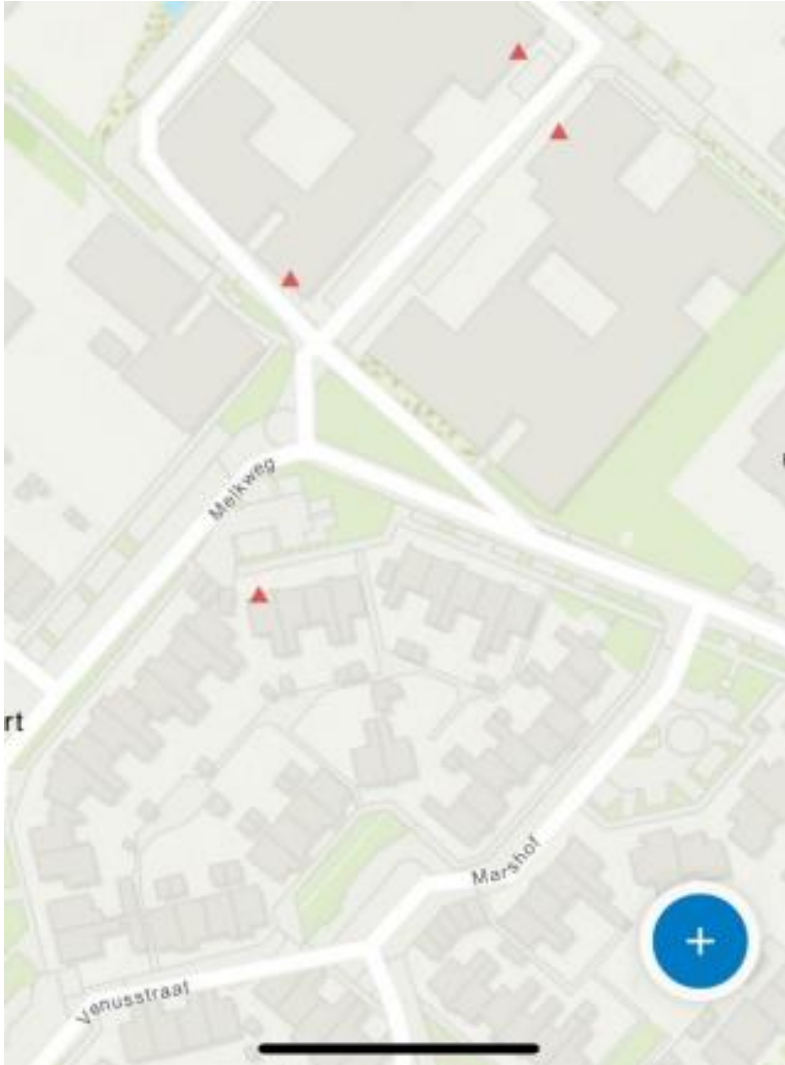



Appendix 3

Overzicht locaties permanente vleermuis voorzieningen.

